Pavlovics
A bőr szerelmeseinek 1992
Pavlovics & Társa
Bútorgyártó és Értékesítő Kft.
Kecskemét, Mindszenti krt. 31.
Tel.: 76/506-072,
Nyitva: H-P: 9-17
Szo.: 9-12
E-mail: info@pavlovics.hu
Web: www.pavlovics.hu
www.borbutorok.hu

Alföldi Civil Napló
II. évfolyam, 7. szám - 2008. június
A civil mozgalmak lapja
Megjelenik 30.000 példányban
info@portaegyesulet.hu, www.civilnaplo.hu
Kecskemét, Végh Mihály tér 5. Tel.: 76/505-041 Fax: 505-042

Mercedes-gyár épül Kecskeméten

3. oldal

Hírös borfesztivál

4-7. oldal

Négyszemközt a vezető ügyésszel 2. oldal

Új szaküzlettel gazdagodott a műkertvárosi Molnár Fa- és Építőanyag Kereskedés 10-11. oldal

INTRE CSEMPEKERESKEDÉS
KECSKEMÉT, IZSÁKI ÚT 2. (Classic építők háza) Tel.: 76/507-227
Nyitva tartás: Hétfő-péntek: 9-17; Szombat: 9-12
Padlóburkolatok, falicsempék, laminált és parafaburkolatok és fürdőszoba-berendezések széles választéka, kedvező áron

Keresztköri örömünnep

A napokban Kunbaracs-Csaroda pusztán szentelt fel egy nagyon szép keresztet dr. Bábel Balázs kalocsa-kecskeméti érsek, metropolita. A mementó jellegét tekintve fogadalmi kereszt. Szabó Istvánnak, a Porta Katolikus Munkacsoport és Keresztkör tiszteletbeli tagjának a kezdeményezésére állíttatott. Aki így a háborúból visszatért édesapja egykori ígéretét teljesítette. A szombati megható ünnepségre sokan jöttek a környékbeli tanyákból is, természetesen ott volt idős Szabó István és kedves felesége is. Ez az alkotás a Szent Ilona Keresztkör huszadik alkotása.

BioTechUSA
SPORT • ÉLET • EGÉSZSÉG KÖZPONT
Teljes választékban
Malom Központ 2. emelet 70/312-77-21

ING
Az ING Csoport, a világ 9. legnagyobb vállalata, Magyarországon is vezető pénzügyi szolgáltató, a Bács-Kiskun megyei irodáját új helyre költöztette:
6000 Kecskemét, Tatár sor 6.
Tel.:76 577 464
mobil: 06 30 944 7731
Új irodánk kirendeltségvezetőt és 5 fő pénzügyi tanácsadót keres.

AKKREDITÁLT FELNŐTTKÉPZÉSI INTÉZMÉNY
FÜREDI AUTÓSISKOLA
Kecskemét, Aradi vértanúk tere 3.
Tel.: 76/494-382; 20/3494-382,
Fax: 76/504-428
www.furediautosiskola.hu

CSEH PÉKSÉG

HOYA DIOPTRIÁS NAPSZEMÜVEGLENCSE MOST CSAK 2990 FT-ÉRT!*
Az akció időtartama: 2008.június 2. - augusztus 30.
*Az akció részleteiről érdeklődjön a Sasszem Optikában!
Sasszem Optika
6000 Kecskemét, Szabadság tér 3.
Telefon: 76/505-268; 70/311-65-48

ÁLLATELEDEL ÉS FELSZERELÉS SZAKÜZLET
Megnyílt Jack & Roy állateledel és felszerelés boltja.
PRO PLAN márkabolt
Várunk minden kedves gazdit és kedvencét, minőségi termékekkel és szakszerű kiszolgálással. Boltunkban megtalál mindent, amire kedvencének szüksége lehet. Csak nálunk található meg a Belcando, Bewidog, Leonardo, Pro Plan márka termékei, illetve INNOTECH láthatatlan kerítései és távoltartó rendszerei.
Kecskemét, Forrás u. 2/A, Tel: 30/677-6078, Nyitva tartás: h-p: 9.30-18.00; szo:9.30-12.00

HYPOXI&RELAX INFRASTÚDIÓ
-Hihetetlen nyári bérletakciókkal várjuk kedves vendégeinket, (20-40%) július hónapban!
-Minden hónap első péntek-szombati napján 50%-os áron tesztelhetik gépeink hatékonyságát!
Így szépsége felét mi fizetjük.
-Új osztott-kombinált bérletek!
HYPOXI: bye bye háj
Kecskemét, Klapka u. 10/A
Telefon: 30/66-000-88, 76/324-936
www.hypoxirelax.hu

Black Cat Pub
Kecskemét, Csányi János krt . 6.
Nyitva: minden nap 8-tól.
Ha szeretnél csocsózni egy profi asztalon, vagy a barátnőddel egy kávét meginni, vagy a haveroddal sörözni munka után, térj be ide.
A csocsóasztal profi, a kávé kiváló.
Italakciók: Bols Vodka: 4 cl: 250 Ft.
0,5 L Arany Ászok: 280 Ft.
Asztalfoglalás: 70/299-4040

„A város szívében, gondoljon a szivére
Kardiológiai profilú belgyógyászati rendelés
Dr. Hajkó Erik
belgyógyász szakorvos
Magas vérnyomás, szívritmuszavarok, koszorúér-betegségek diagnosztikája, kezelése.
Bejelentkezés: Sasszem Optika
6000 Kecskemét, Szabadság tér 3.
Tel: 76/505-268 és 70/311-65-48

PcTrade
használt számítástechnikai berendezések szaküzlete
A legkedvezőbb áron kaphatóak:
- számítógépek
- monitorok
- notebookok
- és egyéb termékek
GARANCIÁVAL
ADÁS-VÉTEL!
Kecskemét, Vörösmarty u. 13.
Telefon: 76/476-670
Nyitva: hétfő-péntek: 9-12; 13-18
szombat: 9-12

Négyszemközt dr. Kopasz Zsolttal

Rend a lelke mindennek

Csendes, szerény férfi benyomását kelti, aki visszafogottan, megfontoltan válaszol, bármit kérdezzenek tőle. Ha egy olyan társaságban találkozunk először, ahol elfelejtenek bemutatni egymásnak bennünket, sosem találtam volna ki, hogy másfél évtizede ellenfele a csalóknak, rablóknak, gyilkosoknak. Tehetséges, szakmailag kiválóan felkészült fiatalember. – Csak ez lehet a magyarázata annak, hogy alig 34 éves volt 2002-ben, amikor kinevezték Kecskemét vezető ügyészének. Dr. Kopasz Zsoltnak hívják.

– Szegeden születtem 1968-ban, ott végeztem az iskoláimat. Egy lakótelepi lakásban nőttünk fel a nővéremmel, ahol mindig a szeretet és a becsület volt a legnagyobb érték. Hamar megtanították a szüleim, hogy rend a lelke mindennek. A Radnóti Gimnáziumban is a becsületes munkán alapuló teljesítményre ösztönöztek a tanáraim, jelentősen befolyásolva életem további alakulását. Közben sokféle sportágban kipróbáltam magam, megértve, hogy hiába dolgozik, tréningezik valaki rengeteget a győzelemért, az is csak úgy ér valamit, ha becsületesen betartja a játékszabályokat.

Miközben mesél, szinte egy pillanatra sem feledkezik meg városunk vezető ügyésze arról, hogy pontosan fogalmazzon. Ez egyfajta szakmai beidegződés. És visszatekintve hamar kirajzolódni látszik, hogy a neveltetésének, felnőtté válásának jelentősebb mérföldkövei a jogi egyetemre vezető úton találhatók.

– A Honvédelmi Minisztérium ösztöndíjasaként vettem át a jogi diplomámat 1991-ben. Ám közben volt egy rendszerváltás, s az igazságszolgáltatás rendszere is átalakult, így csak rövid ideig dolgoztam a katonai bíróságon. Ezek a testületek ma már a megyei bíróságok katonai tanácsaiként működnek. Én már egységes jogi szakvizsgát tehettem, ami azt jelentette, hogy a bírói, az ügyészi és az ügyvédi pálya közül bármelyikre léphettem. Azért döntöttem az ügyészi hivatás mellett, mert teljes rálátást enged a bűnesetekre. Mi tevékeny részesei vagyunk már a nyomozati munkának is, és lezárásukig végig követhetjük a különböző ügyeket, amikkel a bírók – és sok esetben a védők is – csak a vádiratok alapján kezdenek el megismerkedni.

Na, itt egy kis vitába keveredünk. Én a sztárügyvédeket sorolom, akiket a tévéből, az újságokból ismer az egész ország, s rengeteg pénzt keresnek, ellentétben az ügyészekkel. Még azt a telet is megemlítem, amikor Kecskeméten olyan hideg volt, hogy állítólag az egyik ügyvéd a saját zsebébe tette a kezét. Erre válaszként kapok egy szelíd mosolyt, majd azt igyekszik bizonygatni beszélgetőpartnerem, hogy nem minden ügyvéd sztár, nem minden a pénz, és nem minden jogász habitusa felel meg a védőkkel szembeni elvárásoknak. Ilyen finoman fogalmaz. Hiába provokálom olyan szavakkal, amilyen az ügyeskedés, a dörzsöltség, a bankókat fialó praktika, egyetlen pejoratív megjegyzést sem hajlandó tenni azokra, akikkel egyébként megannyi csatát vívott már a bíróságokon. Így elkanyarodunk inkább arra az útra, ami Szegedről Kecskemétre vezette.

– Évekig dolgoztam a Kiskunhalasi Városi Ügyészségen, s közben a Szegedi Egyetem Jogi Karán, illetve a kihelyezett kecskeméti jogi karon is tanítottam. Mígnem 2001-ben a megyei főügyészségre kerültem, s rá egy évre bíztak meg a városi vezető ügyészi teendőkkel. Idén novemberben lesz hat éve, hogy ebben a megtisztelő beosztásban dolgozom.

Dr. Kopasz Zsolt, Kecskemét vezető ügyésze

Tavaly óta egy kertes ház az otthonuk, s kedvenc időtöltése lett a fűnyírás, a gyümölcsfák gondozása. Amit tanulnia kell, hiszen mindig lakótelepi lakásban élt korábban, de azt állítja, csodás élmény, amikor látja az ember, mennyit tud szépülni a környezete a két keze munkájától. Persze azért, ha csak teheti, máig szakít időt a focira is, benevezve barátaival egy-egy amatőr bajnokságra. Másik kedvenc sportága évek óta a taekwondo néven ismert harcművészet, amelyben már a mestervizsgára készül.

– Az egyetemen ismertem meg a feleségemet, aki egyébként miskei lány. Nagyon fiatalon összeházasodtunk, s már a kezdetek kezdetén nagycsaládról álmodoztunk, legalább három gyerekkel. Ez hála Istennek megadatott. Persze valamit valamiért. Nem részletezem, milyen lemondásokat, milyen fegyelmezett mindennapokat követel egy pedagógusi és egy ügyészi fizetésből három gyereket nevelni, taníttatni korunk elvárásai szerint. De mindenért kárpótolnak az iskolában, a sportban elért sikereik és a szeretetük,

Büszkén mesél arról, mennyire imád focizni a két fia, hogyan szokott pecázni velük Kunfehértón, s milyen jó tanuló a gimnazista lánya. Persze óhatatlanul szóba kerül, hogy mi mindentől kell félteni a mai fiatalokat, s mennyire fontos a gyerekek és a szülők közötti bizalom, őszinteség. Magát adja a kérdés: Hogyan viseli munkája során a gyermekek elleni erőszakkal kapcsolatos bűnügyeket?

– Egy ügyésznek mindig csak a tényekre támaszkodva szabad meghozni a döntéseit – szögezi le gyorsan, de kicsit elsötétül a tekintete. – Nem szabad, hogy befolyásoljanak az érzelmeink, de ez nem jelenti azt, hogy nincsenek. Minden jóérzésű embernek összeszorul a szíve, ha megkínzott, megölt, vagy például közlekedési balesetben elhunyt gyermekekről van szó. Nem is lehet szavakkal elmondani, milyen az, amikor hallgatjuk a szülők sírását, azt, hogy hány évig vártak elveszített csemetéjük megszületésére, és látjuk mélységes fájdalmukat meggyötört arcukon… Döntenünk mégis a bizonyítékok, a szakértői vélemények, illetve azok rendszere alapján kell, a törvény adta lehetőségeknek megfelelően. Ez alapvető szabály, amitől egy ügyész sem térhet el, függetlenül attól, hogy mit érez, vagy mit gondol bizonyos esetekben.

Ahogy dr. Kopasz Zsolt szavaiból kiveszem, bármilyen szörnyű egy-egy eset, bármennyire lelket, agyat háborító, túl kell rajta lépniük az ügyészeknek, folyamatosan rendet rakva önmagukban is. Hiszen ott a következő, adott esetben országos figyelem övezte bűncselekmény, amivel szintén meg kell birkózniuk. Ilyen volt nemrég a maffiaperként elhíresült, szövevényes eljárás, vagy a jelentős kárt okozó, bűnszervezetben elkövetett csalássorozat, ami Zuschlag-ügyként lett ismert a köztudatban. Tudom, hogy nem illő ilyesmit kérdezni – egy harcművésztől különösen –, mégis előhozakodok vele: Nem fél? Elvégre bűnszervezetekről van szó, maradhattak elvarratlan szálak, vagyis szabadlábon olyan érintett bűnözők, akik a maffia törvényeit követve bosszút esküsznek társaikért.

– Aki az ügyészi, illetve bírói pályát választja, pontosan tudja, hogy ha jól végzi a munkáját, a bűnözők nem kedves barátként emlegetik. Fenyegetéseket többször kaptam én is, a kollégáim is az elmúlt évek során, de megvan a módja, hogy hatóságilag hogyan kell kezelni ezeket. Szükség esetén bármikor megkapjuk azt a védelmet, amit az adott szituáció megkövetel.

Búcsúzóul elárulja, hogy tervezi feldolgozni és szakmai kiadványokban – Jogtudományi Közlöny, Ügyészek Lapja stb. – publikálni az utóbbi idők nagyobb, jogi, illetve jogászi szempontból sok tanulsággal szolgáló bűnügyeit. Szakmailag fontosnak érzi, hogy meghívott előadóként a jövőben is tanítson a Szegedi Egyetemen, és a már meglévő európai szakjogász diploma mellé is kívánkozik egy-két újabb tudományos fokozat. Hiába, na! Egy rendszerető ember életébe, nagyon sok minden belefér.

Koloh Elek

Versegi János, aki büszke mindkét bajnokcsapatára

A KTE biztos bennmaradása a cél

Történelmet írtak a KTE labdarúgói, hiszen az 1911-ben alapított patinás egyesület első alkalommal jutott fel az NB I-be. Az ipari padlók gyártásával és generálkivitelezéssel is foglalkozó VER-BAU KFT. alapító-cégvezetője, Versegi János, a klub egyik tulajdonosa is. A régi KTE pálya mellett naphosszat focizva nőtt fel, és lett igazolt játékosa a serdülők együttesének. Tanulmányai miatt nem lehetett profi labdarúgó, de számtalan kispályán nyert kupával bizonyította, hogy nem csak szereti a focit. A mai futball megtépázott tekintélye ellenére hobbiból kezdte el támogatni a kecskeméti csapatot.

– Sikeres vállalkozók és a város támogatása, külföldről érkező kitűnő szakember irányításával jól felkészített focisták… – Ilyen egyszerű a siker titka?

– A legfontosabb láncszem a focit szerető közönség, akikért érdemes belevágni az egészbe. Az öt-hat összetevőből, ha egy is hiányzik, nem teljesülhetett volna sokak álma. A játékosok partnerek voltak a szakmai stáb céltudatos, de kemény munkájához, a város összefogott velünk, és nekünk is számít, hogy pozitív előjele legyen a nevünknek.

– Az első tavaszi mérkőzést követően nem fordult meg a fejében, hogy olyan messze a feljutás, mint Makó Jeruzsálemtől? (Makó-KTE: 3-0)

– Nem gondoltam, hogy a tizennégy hátralevő meccset megnyerjük. Igazán a Fradi elleni győzelem után éreztem először, hogy megvalósulhat a hőn áhított NB I-es álom.

– Melyik volt az ön számára a dicsőséges menetelés legemlékezetesebb pillanata?

– A Vác elleni 5-0-ás siker, és az azt követő ünneplés leírhatatlan örömöt okozott. Látva a zsúfolt nézőtér örömünnepét, a csodálatos hangulatot, könnybe lábadt a szemem. Mindenért kárpótolt ez az érzés.

– A legfelső osztályban való szerepléshez, a bajnoki trófea mellett, 250 millió forintot is fel kell mutatni. Sikerült újabb szponzorokat találni?

– Igen, s a város is további támogatásáról biztosított bennünket. Az előzetes kalkuláció alapján meglesz az első év költségvetése.

– A szurkolókat most leginkább az új igazolások foglalkoztatják.

– Neveket még nem mondhatok, de három-négy új játékossal is közel állunk a megegyezéshez. Célunk pedig a biztos bennmaradás. Sok múlik a sorsoláson. Egy jó rajt lendületet adhat az egész őszi szezonnak. Ha pedig stabilizálódik a helyzetünk az első osztályban, hosszabb távon komolyabb célokat is kitűzhetünk magunk elé.

– Sok a párhuzam az ön vállalkozása és a KTE között. A jó csapatmunka, szakmájukban kiváló emberek alkalmazása, céltudatos vezetéssel elért sikerek… Mondhatjuk, hogy két bajnokcsapata van?

– Ez jól hangzik. A legelső lépés, hogy a megfelelő személyt megtaláljuk az adott helyre, mert a szerencsén kívül minden más az embereken múlik. Mindkét csapatra rendkívül büszke vagyok!

– Szabadidejében szívesen horgászik. Ha kifogná a mesebeli aranyhalat, mit kérne tőle? Európai hírnevet a cégének vagy a KTE–t menetelését a BL-ig?

– Mindkettőt. Mert elárulom, hogy soha nem egy horoggal horgászok… M. P.

verbau
ÉPÍTŐIPARI ÉS SZOLGÁLTATÓ KFT.

Aranykehely Patika
Aranykehely Patika
Kecskemét , Rávágy tér 3.
Telefon/Fax: 76/508-853
Nyitva tartás:
Hétfő-péntek: 8-18 óra
Mielőbbi gyógyulást kívánunk!

Jubiláló Csiperó

Megkezdődött a visszaszámlálás a X. Európa Jövője Nemzetközi Gyermektalálkozóra, amely minden eddigit felülmúló kulturális seregszemlének ígérkezik. A jubileumi rendezvényre 24 országból csaknem kétezer fiatal érkezik a hírös városba, hogy hitet tegyen a sokszínűség és egymás kölcsönös elfogadása mellett.

Méltóképpen jubilál a Csiperó: minden korábbinál népesebb táborának minden eddiginél sűrűbb programot ígér. Miképpen Zombor Gábor polgármester a hét elején rendezett sajtótájékoztatón fogalmazott: egy olyan rendezvényről van szó, amelyet sem az idő, sem pedig a politikai kurzusok nem tudtak kikezdeni, s mára a város talán legismertebb eseményévé nőtte ki magát. A gyermektalálkozó presztízsét jelzi, hogy fővédnökségét Sólyom László köztársasági elnök, nemzetközi védnökségét pedig az Európai Parlament elnöke, Hans-Gert Pöttering vállalta el.

Farkas Gábor, az Európa Jövője Egyesület elnöke elmondta: a 90 milliós költségvetés a város példa nélküli összefogásáról tanúskodik. A folytatólagos népszerűséget jelzi több száz önkéntes bekapcsolódása, akik az 55 fős irányító stáb munkáját segítik. Rajtuk kívül azonban a közintézmények és a hatóságok is hozzáteszik a magukét a sikerhez – fűzte hozzá a közéleti tevékenységért tavaly díszpolgári címben részesülő Farkas Gábor.

A július 6-án kezdődő és 13-ig tartó monstre fesztivál számos, önmagában is nagyszabású kísérő rendezvényt foglal magában. A kulturális seregszemle a csoportok zenés-táncos bemutatóján túl számos további látványosságot tartogat.

A jubileumi Csiperó részletes programját következő lapszámunkban közöljük!

Mercedes-gyár épül Kecskeméten

Döntött a Daimler: Kecskeméten építi fel új Mercedes-gyárát. Az új kompakt modellek gyártását végző üzemre 800 millió eurót, nagyjából 200 milliárd forintot költenek, a gyár 2500 embernek ad majd munkát. Az MTI értesülései szerint ez lesz Magyarország legnagyobb beruházása; hogy mennyi állami támogatással valósul meg, azt egyelőre nem tudni. Florian Martens szóvivő elmondta, hogy a cég elnökségének egyhangú döntése alapján létesül az üzem. A kecskeméti gyártelep a Daimler-Benz első kelet-európai üzeme lesz. A gyártás előreláthatóan 2012-ben kezdődik. A korábbi német sajtóhírek arról szóltak, hogy a Mercedes új generációs A és B osztályának járműveit gyártanák az új üzemben, ahol a várható teljes kapacitás évi 100 ezer autó lesz.

Repülőnapi készülődés

Augusztus 16-17-én, a kecskeméti repülőtéren a Magyar Honvédség 160., míg a honi légierő 70. évfordulóját ünnepelhetik az immáron hagyományosan megrendezésre kerülő Nemzetközi Repülőnap és Haditechnikai Bemutató látogatói. Akárcsak korábban, most is kiemelt szempontot jelent a közönség biztonsága – tudtuk meg Pető István, dandártábornoktól, a kecskeméti MH 59. Szentgyörgyi Dezső repülőbázis parancsnokától.

Szűk két hónappal az augusztusi hétvége előtt biztosan mondható: kiemelt érdeklődés és várakozás kíséri az idei légi seregszemlét is. Sorra érkeznek a visszaigazolások, amelyek alapján a meghívott országok a lehető legtöbb légi járművel érkeznének Kecskemétre. Minden adott tehát ahhoz, hogy a hírös város légtere felett káprázatos mutatványokat mutassanak be a különböző nemzetek legjobb pilótái.

Nemcsak a légtér szolgál azonban látványossággal, hanem a reptér területe is, amelyre oldtimerek – 30-40 éves gépmadarak – gördülnek be.

– Ezeket a gépeket elsősorban a földön szeretnénk bemutatni, mivel manőverező képességük korlátozott, így a levegőben nem nyújtanak nagy látványt. Közelről szemügyre véve viszont különlegeses élményben részesítik a nézőket.

– A repülő-show olyan mint a cirkusz. Akkor látványos, ha különleges, azaz ha a gépek közel vannak egymáshoz. Nekünk azonban az a dolgunk, hogy a közönséget minden pillanatban biztonságban tudjuk – mondta az Alföldi Naplónak Pető István.

Múzeumok Éjszakája

Tíz kecskeméti intézmény – Bozsó Gyűjtemény, Cifrapalota, Erdei Ferenc Kulturális Központ, Katona József Emlékház, Nemzetközi Kerámia Stúdió, Népi Iparművészeti Gyűjtemény, Orvos- és Gyógyszerészettörténeti Kiállítás, Ráday Múzeum, Szórakaténusz, Zwack Pálinka Manufaktúra – kínál színvonalas programokat június 21-én, a Múzeumok Éjszakáján. A formabontó kulturális rendezvényen előadások, bemutatók, koncertek és szakmai bemutatók várják az érdeklődőket – de természetesen a „megszokott" kiállítási anyagok is megtekinthetők. A programhelyszínek közötti zavartalan közlekedést a retro Ikarus buszok segítik, amelyek a Bozsó Gyűjtemény mellől indulnak 18 óra és 23:30 között.

Szentek üzenete

Páduai Szent Antalnak, a szegények és állatok védőszentjének napját ünnepelte június 13-án a Porta Egyesület. A program a Kecskeméti Vadasparkban tett sétával kezdődött. Ezt követően a Ferences Akadémia szemeszterzáró előadásában dr. Bábel Balázs, a Kalocsa-Kecskeméti Főegyházmegye érseke Szent Pál életútját és örökségét elevenítette fel.

Az előadás után az érsekatya szentmisét celebrált, ahol a teremtett világ védelmére hívta fel a figyelmet.

A szegénység új dimenzióira mutatott rá, amely a nem önként vállalt lemondást is elviselhetővé és Isten elé tett áldozattá változtatja. Különösen fontos Páduai Szent Antal életének példája: figyeljünk oda jobban mind embertársainkra, mind környezetünk épségére.

A Porta parlagfű-menetesítő programja

- **Június 20. 12 órakor** A csalánosi parkerdő takarítása a megyei és városi rendőrkapitányság munkatársaival, polgárőrökkel, nemzetőrökkel karöltve. Az ÁNTSZ munkatársai egészség-megőrző programmal egészítik ki a rendezvényt.
- **Június 24. 10 órakor** parktakarítás és virágültetés a Kápolna utcán. **14 órakor a Guba parkban:** figyelemfelkeltő demonstráció a helybeli lakosokkal és aktivistákkal.
- **Június 26. 10 órakor** Műkertvárosi Alkotóház: figyelemfelkeltő demonstráció a helybeli lakosokkal és aktivistákkal.
- **Június 27.** Végh Mihály tér, városközpont: az egyéb rendezvényekhez kapcsolódóan a Porta Egyesület szervezésében figyelemfelkeltő demonstrációra kerül sor.
- Az említett rendezvényekbe bekapcsolódnak a különböző hatóságok munkatársai: Közterület-felügyelet, MGSZH, megyei és városi földhivatal, ÁNTSZ, a polgármesteri hivatal illetékes irodái és osztályai, a városi rendőrkapitányság és a Munkaügyi Hivatal dolgozói.

A McDonald's tanévbúcsúztatója

Kecskeméten, a McDonald's Izsáki úti étteremében látta vendégül a Nyíri Úti Egységes Módszertani Intézmény autista tagozatának egyik csoportját Héjja János üzletvezető. A vakáció előtti tanévbúcsúztatón a finom ételek után játékokat is kaptak a gyerekek.

Természetbarátok

A kecskeméti Édosz Kinizsi Természetbarát Egyesület tagjai Mártélyban jártak a napokban, a Természetbarátok Országos Találkozóján, amit 38. alkalommal rendeztek meg. Útközben megtekintették Szentes, Szegvár, Hódmezővásárhely és Csongrád nevezetességeit, s felejthetetlen órákat töltöttek a csodálatos Tisza-parton.

CASINO KECSKEMÉT CASINO KECSKEMÉT
EURO2008
FOCI EB AKCIÓ
CASINO KECSKEMÉT - 2008. JÚNIUS 07-29-IG!
NÉZZE VELÜNK A MÉRKŐZÉSEKET ÉS TIPPELJE MEG A MECCSEK NYERTESEIT!
NYERJEN TIPPJÉVEL EGY FOCILABDÁT
ÉS VEGYEN RÉSZTA "DÖNTŐ"-BEN JÚNIUS 29-ÉN!
A DÖNTŐBEN 2X9 FŐ JÁTSZIK,
A GYŐZTES CSAPAT NYEREMÉNYE 200 000 FT,
A VESZTESÉ 100 000 FT ÉRTÉKŰ BR ZSETON.
NAPI JÁTÉK A TIPPELÉS MELLETT:
A MÉRKŐZÉSEK NAPJAIN ELŐRE MEGADOTT IDŐPONTBAN EGY-EGY AJÁNDÉKÉRT INDULHAT A "DEKÁZÓ" VERSENYEN. A JELENTKEZŐK KÖZÜL AZ KAPJA AZ AJÁNDÉKOT, AKI TÖBBET TUD DEKÁZNI.

Gody Papa pince pizzéria
Pizzák 3-féle méretben!
Étermünkben ingyenes hotspot lehetőség!
Pizzaburgerek, tészták, saláták, rizses ételek, palacsinták, frissensültek!
Nyitva tartás:
hétfőtől csütörtökig: 11.00–23.00 k-ig
péntek, szombat: 11.00–24.00 k-ig
vasárnap: 12.00–22.00 k-ig
Díjtalan házhoz szállítás!
Kecskemét Arany János u. 5.
Rendelés:
76/415-515
Internetes rendelés: www.godypapa.hu

Kecskemét, Erdősi Imre u. 6. (a piac csarnok mögött)
Tel:76/477-351
Nyitva tartás:
H-P:7-17-ig; Szombat: 7-13-ig V:7-12-ig.
Ajánlatunk:
tavaszi vetomagok, növényvédőszerek, műtrágyák, tápoldatok, kerti szerszámok, ezer apró cikk, amire a kertben szükség lehet!Kertészeti és növényvédelmi tanácsadás! Profi kertészeknek -profi vetőmag!
„Jöjjön ki a piacra ,rátalál a Kukacra!"

Harmónia Szépségstúdió
Kassai Krisztina Kozmetikus és sminkes
- Kozmetikai kezelések,
- Testkezelések,
- Zsírtörő cellulitmasszázs
- Sminkkészítés az extrémtől a menyasszonyi és alkalmi sminkig.
6000 Kecskemét, Katona J. u. 1. 06/30-384-0403

Hírös főtéri borfesztivál

Hamarosan ismét benépesül Kecskemét főtere, június 20-án ugyanis megnyitja kapuit a Hírös Borváros, amely mára a megyeszékhely grandiózus gasztronómiai rendezvényévé nőtte ki magát, s méltán vonzza nemcsak a helyieket, hanem a város határain túlról érkezőket is. Az esemény idén is remek alkalmat teremt arra, hogy minél több termelő, pincészet, borrégió, kereskedő és vendéglátós mutassa be szakmai tudásának és fáradságos munkájának gyümölcsét. A rendezvény tág bepillantást – stílszerű szólva: kóstolót – enged a neves borvidékek kínálatába, felvillantva többek között a tokaji, a szekszárdi és az egri szőlőtermő területek jellegzetes ízeit. Természetesen az elfogult lokálpatriótáknak sem kell csalódniuk, hiszen több alföldi termelő hozza el tájjellegű borait. A minőségi nedűk ízlelgetése mellett pedig népies ételek, pecsenyék, csemegék és egyéb finom falatok fogyasztására is mód nyílhat, miközben a főtéri színpadon szórakoztató és zenei programok garantálják az önfeledt szórakozást – egészen a június 29-i fesztiválzárásig.

Borvárosi bográcsolás

Immár tíz éve, hogy Pápics János Bajáról Kecskemétre települt, családi vállalkozásban egy családias halászcsárdát nyitva, Sugovica néven. A nagyapjától tanult recept alapján főtt halászlé annyira ízlett a kecskemétieknek, hogy nemcsak a bográcsokat kellett egyre nagyobbakra cserélni, de az Izsáki úti csárda is folyamatos bővítésre szorult (nehogy kirúgják már az oldalát, a finom halételekért tülekedők).

Pápics Jánosnak (balra) a Vylyan Pincészet nedűi ízlettek nagyon a Múzeumok Éjszakáján.

– Azt mondják, Pápics úr két dolgot szeret eltüntetni a gallérja fölött: a halászlevet, meg a jó bort.

– Jól mondják – bólint az immár messze földön híres csárda tulajdonosa. – Ezek ugyanis, olyan ínyencségek, amikre minden magyar ember elégedetten csettint kóstolás után. A kitűnő boroknak egyébként szenvedélyes gyűjtője is lettem az évek során.

– Nem véletlen tehát, hogy a most nyíló főtéri Hírös Borvárosban külön standot nyit a Sugovica Halászcsárda?

– Már tavaly is főztünk ezen a borfesztiválon. S mivel nagy volt az érdeklődés a halászlevünk iránt, sátrat verünk idén is. Este hattól fél tízig egyfajta látványkonyhát csinálunk, vagyis bárki megtekintheti, hogyan készül a délvidéki halászlé. És természetesen bárki meg is kóstolhatja, bár egyszerre csak nyolcvan vendéget tudunk leültetni. Ugyanolyan minőségre számíthatnak a vendégeink, mint amilyet a csárdánkban megszoktak, s ugyanolyan udvarias kiszolgálásra. Csak a környezet, a hangulat lesz más.

– Az ország legrangosabb pincészetei kínálják majd a finom nedűiket a szomszédságában. Biztos, hogy csak a bográcsot őrzi majd, ott a főtéren?

– Erre ne vegyen mérget! – mondja a halászlé mestere, bazsalyintva egyet a bajsza alatt. – Ugyanis nagyon kíváncsi vagyok, milyenek az új évjáratú borok. De nem csupán élvezetből kóstolgatom majd őket, hanem azért, hogy ráleljek a legjobbakra. Amikből azután rendelek nagyobb tételt, hogy legyen mennél többféle kitűnő itóka, amit a csárda vendégeinek kínálhatunk.

– Milyen bort ajánl a halászlé mellé?

– Csak vöröset, pártállástól függetlenül. Valami jó kis fűszeres kadarkát, azt jobban szereti a ponty is, mint a Sugovica vizét…

Villányi Vylyan Pincészet

Kecskeméti a főborászuk

„Hitvallásunk egyszerű, mint a természet, egyszerű, mint a napsütés… Olyan borokat készíteni, amelyek tisztán, és őszintén adják vissza a bennük lévő sokszínűséget…" – olvastuk a Vylyan-hitvallás soraiban. Aki kóstolta boraikat, vagy járt már a kisharsányi pincészetnél – a villányi borvidéken, a Dobogó dűlő szívében –, talán érezhette is ezt.

– Mint tudjuk, a szőlőtől a borig hosszú az út…

– Így igaz. Éppen ezért, a mi filozófiánk lényegében a szőlőben folytatott munkán nyugszik, hiszen kiváló bort csak kiváló szőlőből lehet készíteni – nyilatkozta lapunknak Ipacs Szabó István, a Vylyan Pincészet kecskeméti származású főborásza. – A 2008-as nemzetközi versenyekre eddig még nem neveztünk sok borral, legtöbbjükkel jövőre próbálunk szerencsét. A Montenuovo Cuvéet – mint a népmesék legkisebb királyfiát – indítottuk útjára, s nem is tért haza üres kézzel: Franciaország egyik legnagyobb borversenyén (Challenge International du Vin) és a nagypresztízsű londoni Decanter WWA-n bronzérmet kapott, a Concours

Mondial de Bruxelles világversenyről pedig elhozta az egyetlen magyar aranyérmet.

– Hazai pályán mivel büszkélkedne?

– Itthon talán a 2006-os Vylyan Cabernet Franc lopta be magát legjobban a szívekbe, a Villányi Borverseny Nagyaranyérmese lett, a „Szeged Város Bora" és „Baranya megye vörösbora" címet is viselheti. A legfrissebb hír a magyar borok legkomolyabb seregszemléjéről, a Pannon Bormustáról érkezett: a 2006-os Vylyan Merlot és a Montenuovo Cuvée Csúcsbor lett.

– A Hírös Borvároson olvasóink is találkozhatnak önökkel, illetve nagyhírű termékeikkel. Mit ajánl a borfesztivál vendégeinek?

– A fent említett nedűket mindenképpen. De aki a 2006-os prémium borok (Cabernet-k, Merlot, Pinot) előtt könnyedebb vöröset választana, annak ajánlom az érett, zamatos, jó ivású Villányi Vörös Cuvéet, amit nevezhetnénk akár a nyár vörösborának is. Egészségükre!

Zwack Kecskeméti Pálinka Manufaktúra

Elfeledett gyümölcsfajták nyomában

Egész napos programmal készül június 21-én a Múzeumok Éjszakájára a Zwack Kecskeméti Pálinka Manufaktúra. Az ipartörténeti kiállítás élvezetes lenyomatát nyújtja múlt és jelen kontrasztjának, az üzemben megvalósuló folyamatos technológiai fejlődésnek. Erről, továbbá a közeljövőt befolyásoló idei terméskilátásokról kérdeztük Somogyi József gyárvezetőt.

– Az ipartörténeti múzeum kialakításával az volt a célunk, hogy a látogatók ismerjék meg a hagyományos pálinkafőzés eszközeit és az akkori fogyasztói szokásokat, vagyis azokat a tradíciókat, amelyek kultúrtörténetünk részét képezik, s amelyekre építkezve kialakult a mai korszerű manufaktúra. Az érdeklődő látogatók a múlt megismerését követően nyerhetnek bepillantást a korszerű pálinkafőzés rejtelmeibe: a gyümölcsfeldolgozásba, az erjesztésbe, a lepárlásba. Ezekben a technológiai részlegekben tekinthetők meg a ma használatos európai színvonalú rendszerek, berendezések. A múzeumlátogatás csúcsminőségi termékeink, a nemes és a kosher pálinkasor kóstolásával zárul.

A pálinkafőző mester szerint azt már eleink is tudták, hogy minőségi pálinkát csak jó gyümölcsből lehet előállítani, márpedig a speciális mikroklímával rendelkező, homokos alföldi tájon kifejlődött gyümölcs rendkívüli értékekkel bír. Az is évezredes tapasztalat ugyanakkor, hogy a különleges adottságokhoz szeszélyes időjárás társul, ami nem könnyíti a helyzetet.

– A pálinkafőzés és az időjárás kapcsolata igen összetett. Az elmúlt hetekben pusztító viharok például komoly károkat okoztak, de a megmaradt gyümölcsök kiváló minőségűek lehetnek, hiszen bennük koncentrálódik minden illat és aromaalkotó. Egy másik véglet: aszály esetén fennáll a veszély, hogy a gyümölcs „rásül" a magra. Az se jó azonban, ha a szüretet megelőző egy hétben sok csapadék hullik. Ilyenkor ugyanis, a gyümölcs megtelik vízzel, s a beltartalom felhígul. A Zwack luxus pálinkák alapanyagául kivétel nélkül tradicionális, ám mára már-már elfeledett Kecskemét környéki gyümölcsök – rózsabarack, magyar kajszi, birsalma, besztercei szilva, faeper – szolgálnak. Többségük nagyüzemi termesztése egyre ritkább, emiatt a limitált termelési szériák egyedülállóan szép illat- és ízvilággal rendelkeznek, ugyanakkor elegánsak és komplexek.

S hogy miképpen bánjunk ezekkel a különleges minőségű, ám erősebb italokkal a nyári hőségben?

– Nagy forróságban óvatosabb fogyasztást javasolnék. Étkezés előtt vagy után, két centet természetesen minden további nélkül magunkhoz vehetünk. Fokozza az étvágyat vagy segíti az emésztést. Ennél nagyobb mennyiséget azonban nem ajánlanék. Ebben az időszakban tehát fokozottan érvényes jelmondatunk: Zwack minőséget, de mértékkel!

Kohár
VINOTEKA ÉS BORTREZOR
Varga József Tulajdonos
e-mail: vargajo@irj.hu
www.vilagborai.hu
Várjuk Kecskemét főterén a Hírös Borfesztiválon.

Kiss Pincészet
Eger Szépasszony-völgy 14.
www.kisspinceszet.hu
kiss.kriszta@kisspinceszet.hu
Tel.: +36-30-3267-804
Fax: +36-36-322-290

TERMÁL
TISZA-PARTI TERMÁLFÜRDŐ
CAMPING TISZAKÉCSKE
GYÓGYVÍZ – USZODA – JACUZZI – SZAUNA – INFRASZAUNA
SPORTOLJI GYÓGYULJI PIHENJI
Telefon: 76/441-363,
www.thermaltiszapart.hu
Nyitva: minden nap 9-20 óráig
Egészségpénztárakkal szerződött szolgáltató. Használja ki Ön is!

Tringa Borpince

Minőségi vörösek Szekszárdról

A szekszárdi történelmi borvidék egyik legszebb és legjobb környezeti adottságokkal rendelkező részén tevékenykedik a Tringa Borpince, amely a Hírös Borvárosba a legjobb évjáratú nedűivel készül.

A festői környezetben, 7 hektáron gazdálkodó családi vállalkozás – igazodva a szekszárdi dombvidék adottságaihoz: a napsütéses órák magas számához és a lösztalajhoz – főként vörösbort adó fajtákat termeszt. Ennek megfelelően a borkínálatban a Kékfrankos, a Kadarka, a Cabernet és a Merlot dominál; ám a választékban megtalálható a borok házasításából adódó Cuvée, illetve a kékfrankosból készített Rozé is.

– Borainkat leginkább a saját magunk által termelt, nem mennyiségileg, hanem minőségileg orientált termelési technológiával készítjük, kiváló szőlőből, modern, irányított erjesztéssel – mondta el az Alföldi Naplónak Gál Antal tulajdonos.

A borász büszkén számolt be arról is, hogy a közelmúltban több országos borversenyen értek el remek eredményt. Nemrég például a nagyhírű Szegedi Borfesztiválról hoztak el aranyérmet. A kecskeméti borvárosban az utóbbi esztendők legjobb évjáratú (2003, 2006, 2007) nedűit hozzák el, az előzetes ígéretek szerint, hétféle fajtát.

A borászat remekeivel azonban nemcsak a Hírös Borfesztiválon köthető közelebbi ismeretség. Előzetes bejelentkezés esetén ugyanis mód van a hangulatos kerékhegyi pincészet meglátogatására és helyszíni borkóstolásra is. Sőt, 4-8 fő részére apartman jellegű szállást tudnak biztosítani.

7100 Szekszárd, Kerékhegy
Telefon: (30) 9599-861
Mail: tringa@tringaborpince.hu
Web: www.tringaborpince.hu

Mezei Pincészet

Izsáki pezsgés Bükkalján

Két eddig nem forgalmazott borral is jelen lesz a Hírös Borvárosban a tibolddaróci Mezei Pincészet. A Bükk déli lejtőin gazdálkodó családi vállalkozás sikereinek titka a folyamatos fejlesztés, amelynek folyományaként a borászat néhány éven belül saját készítésű pezsgővel rukkolhat elő.

Szinte a semmiből épített „borbirodalmat" a Bükk déli lejtőin Mezei Mihály, izsáki születésű kertészmérnök, aki 1968-tól 1991-ig az Izsáki Állami Gazdaság üzemvezetői teendőit látta el. A tapasztalt szakember 1992-ben vásárolta meg Tibolddarócon az első 30 hektárnyi elhanyagolt szőlőültetvényt, valamint egy romos pincét. Kemény munkával azonban néhány év alatt helyrehozta a 20-25 éves ültetvényt, s a tőkék hamarosan ismét bőségesen kezdtek teremni. A reduktív technológiával előállított borok idővel mind nagyobb népszerűséget vívtak ki maguknak a szakma és fogyasztók körében. A kiváló minőség egyik titka a tufákba vájt pincékben keresendő, amelyek egész évben 8-10 fokos hőmérsékleten tartják a friss, gyümölcsízű nedűket.

A pincészet további bővítése már részben pályázati források segítségével valósult meg, s nemcsak szőlőtelepítést foglalt magában, hanem a szőlőfeldolgozó üzem kiépítésére, valamint egy saját palackozó kialakítására is kiterjedt.

– Folyamatosan fejlesztünk. A szisztematikus gépesítésnek köszönhetően már 5-600 mázsa szőlőt tudnak feldolgozni egy műszakban. A nedű ezt követően egy 9 ezer hektoliteres tárolóba kerül – ebből 7 ezer hektó rozsdamentes tároló, 2 ezer pedig, tölgyfahordó. Az idén ültetvényeink támrendszerét szeretnénk kicserélni, illetve tervezzük egy újabb pinceág kialakítását – nyilatkozta az Alföldi Naplónak a borász.

A jövő zenéje pedig egy újabb tevékenység bekapcsolásáról, s ezzel összefüggésben a profilbővítésről szól.

– Tibolddarócon komoly hagyományai vannak a pezsgőalapanyaggyártásnak, hiszen a budafoki Törley hosszú évtizedeken át innen gondoskodott alapborairól. Ha minden a tervek szerint alakult, három éven belül a fogyasztók asztalára kerülhet pincészetünk saját készítésű pezsgője. Ami pedig az idei termést illeti, Mezei Mihály derűlátó. Mint mondja: a termés mennyisége Bükkalján megfelelőnek ígérkezik. Olyannyira, hogy hamarosan fürtritkítást kell végezni, s ha kellő mennyiségű csapadék esik, a minőséggel sem lesz gond.

Mezei Pincészet
3423 Tibolddaróc, Széchenyi u. 5.
Tel.: (30) 983-8831, Fax: (49) 337-035 Tel./fax: (76) 360-121.
Levelezési cím: 6070 Izsák, Árpád u. 1/a.

Monyók Pincészet

Aszú és jégvarázs

A Tokaj-hegyaljai Borvidék legnemesebb hagyományaiból építkezve alapították 1972-ben a Monyók Pincészetet. Az elmúlt évtizedek alatt nagy tekintélyt szerző családi vállalkozás kecskeméti pavilonjának felkeresése a szamorodni, az aszú és a különleges jégvarázs miatt javallott az elkövetkező napokban, Kecskemét főterén.

A régi írások szerint is első osztályúnak tartott Tokajhegyaljai dűlőkön teremnek azok a szőlőfürtök, amelyekből a Monyók Pincészet kiváló minőségű borai készülnek. A messze földön híres családi vállalkozás jelenleg 8 hektár szőlőterülettel rendelkezik, amit a tervek szerint további 15-20 hektárral szeretnének bővíteni a mádi határban.

– Szőlőtermesztésünk három alapfajtára támaszkodik. Ezek a hárslevelű, a furmint és a sárgamuskotály, de nemrég telepítettünk oremus és kövérszőlő tőkéket – mondta el az Alföldi Naplónak Monyók Nobert, akit az elmúlt hat év során öt alkalommal választottak "Az év országos ifjú borászának". Hogy volt kitől tanulnia, jelzi: édesapját, Monyók Józsefet 2005-ben az Év Borásza titulussal tüntették ki a konkurenciában nem éppen szűkölködő borvidéken.

Az efféle sikerek zálogául szolgáló, többszörösen díjazott nedűk a 450 méter hosszú, 1000 négyzetméter alapterületű pincerendszerben „pihennek" és érlelődnek, amelynek tárolókapacitása 1800 hektoliter. A vulkáni tufába vájt, 8-12 méteres mélységű helyiségben ideális körülmények uralkodnak: állandó 11 fokos a hőmérséklet, és 90-95% között mozog a páratartalom. Utóbbiban kulcsfontosságú szerepet játszik a Cladosporium cellare, vagyis a pincepenész, amely a különleges atmoszférájú pince dísze is egyben.

Szintén a pincerendszer – pontosabban: annak egyik ága – ad otthont annak a múzeumnak, amely több évtizedes eszközök bemutatásával szemlélteti a borászkodás munkafázisait – a szőlőművelést, az érlelésen át, a palackozásig.

Aki nem a nagyobb szabású rendezvények befogadására is alkalmas mádi borkóstolóban, hanem a kecskeméti főtéren kívánja megízlelni a pincészet nedűit, többféle kiváló termékből választhat.

– A Hírös Borvárosba többek között szamorodninkat, a klasszikus aszúborunkat, aszú-törkölypálinkánkat hozzuk el. Kint lesz azonban a főtéren a kései édes vörös és a száraz fehér borunk is. Szintén érdemes megkóstolni a „jégvarázs" fantázianéven futó borunkat, amely a jégbor kategóriájába tartozik – szolgált megfontolásra érdemes tanáccsal lapunknak Monyók Norbert.

Monyók Pincészet
Mád 3909 Táncsics út 18.
Tel., fax: 06-47 / 548-033

Bárdos és Fia Pincészet Bt.

Muzeális nedűk Farkasmályról

A korszerű borászati technológiát és a hagyományokat ötvözi a nagyrédei Bárdos és Fia Pincészet, amely magas minőségű, a fogyasztók ízlésének megfelelő borokat kínál a Hírös Borvárosban is.

A farkasmályi pincesor már kétszáz éve a gyöngyösi polgárok kedvelt kirándulóhelye volt. A vulkanikus eredetű Sárhegy oldalába vájt pincék ma is vonzó környezetet biztosítanak a minőségi borok kedvelői számára. Ezt alapul véve került kialakításra az a családi borászat, ahol – egyszerre ötvözve a tradíciókat és a modern borászati technológiát – kiváló minőségű nedűket készít Bárdos Benjámin és fia, Tamás.

– Pincészetünk szőlőterületi feldolgozója, palackozója és tárolója Nagyrédén található, ahol – a Mátra északi vonulatától védett, napsütötte domboldalak kedvező adottságainak köszönhetően – több száz éves múltra tekinthet vissza a borkészítés. Az itt feldolgozott szőlőből hűtött-irányított erjesztéssel készült új borok a farkasmályi pincébe kerülnek, ahol a kezelések és a Barique hordós érlelés után palackozzuk. Az ideális pinceklíma a kiemelkedő évjáratú palackos borok hosszantartó tárolását teszi lehetővé, ezért hoztuk létre a palackos érlelő pinceágat – mesélte az Alföldi Naplónak Bárdos Benjámin.

A borkészítési folyamatról minden borbarát meggyőződhet a helyszínen, ahol az évjáratok kóstolási lehetősége is biztosított. A muzeális és újabb érlelésű nedűket minden esetben szakember mutatja be, a kiválasztott palackok pedig kedvezményes áron megvásárolhatók a vinotékában.

Aki az előttünk álló napokban Farkasmály helyett mégis Kecskemét felé, a Hírös Borvárosba veszi az irányt, a pincészet több remekével – hazai és nemzetközi díjnyertes nedűkkel – köthet közelebbi ismeretséget.

Bárdos és Fia Pincészet Bt. – B17 stand
Levelezési cím: 3214 Nagyréde Gyöngyösi út 15.
Telefon: (20) 455-7432
Fax: (36) 37373-231
Web: www.bardosbor.hu
E-mail: bardos@bardosbor.hu

Polgár Pince

Szívet védő vörösek

A villányi Polgár Pince hagyományos résztvevője a Kecskeméti Borfesztiválnak. Sokan már régi ismerősként üdvözölhetik őket, és biztos lesznek, akik most fedezik fel maguknak Polgár Zoltán egyedi stílusú borait.

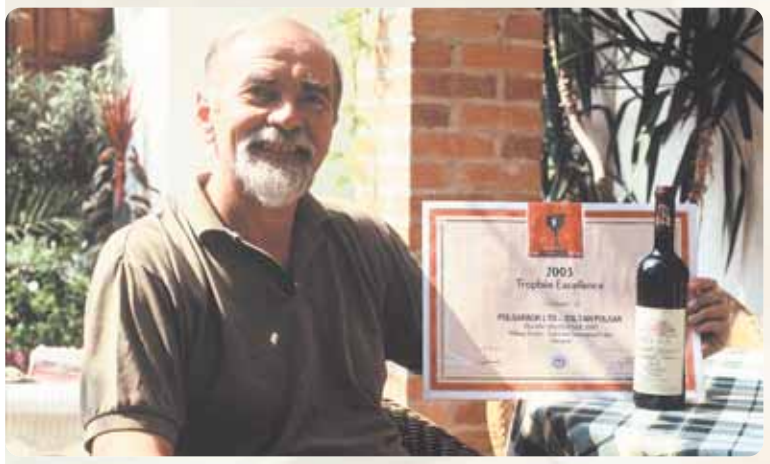

– Sajnos a teljes kínálatunkat most sem tudjuk felvonultatni, de mindig igyekszünk úgy összeállítani a szelekciót, hogy az a helyi borszerető közönség ízlésének, elvárasainak a legjobban megfeleljen. Kecskemét és az Alföld a paprika hazája, így reméljük, hogy a kadarkából készült siller borunk most is elnyeri a látogatók tetszését – nyilatkozta lapunknak Polgár Zoltán. – Ennek a bornak a finoman fűszeres, kicsit paprikás zamata pompásan illik a jellegzetes paprikás ételekhez. De hoztunk a friss rozéból, az idősebb és a friss palackozású fehér és vörös borokból is.

– Mi már évekkel ezelőtt elküldtük vörös borainkat laboratóriumi vizsgálatra, és bebizonyosodott, hogy azoknak – különösen a merlotnak – igen magas a rezveratrol tartalma, melynek antioxidáns hatása az orvosok előtt is jól ismert, és fontos szerepe van a szív- és érrendszeri betegségek megelőzésében. A vörös bor szívet védő hatását már Amerikában is bebizonyították.

– Boraink megtalálhatók a nagyobb élelmiszer áruházakban és vinotékákban, az ország minden részében. De szeretettel várunk mindenkit Villányban, a pincénkben, illetve a panziónkban, a bortrezorunkban rendezett különböző eseményeken. Honlapunkon keresztül a borokat meg is lehet rendelni, amit kereskedő partnereink kiszállítanak a kedves vásárlónak.

Polgár Pince & Panzió
7773 Villány
Hunyadi u. 19.
Tel/:Fax 06-72-492-194, 06-72-492-053
www.polgarpince.hu
info@polgarpince.hu

Kecskeméti Csárda

Specialitások és tájjellegű nedűk

Először települ ki a Hírös Borvárosba a Kecskeméti Csárda, amely egész évben nagy hangsúlyt helyez a magyarországi borvidékek, így a megyeszékhely környéki szőlőtermő táj bemutatására.

Zavarba ejtően gazdag borkínálatból választhatnak mindazok, akik betérnek a Kölcsey utcában található Kecskeméti Csárdába. Mint Kulman Sándor üzletvezető mondja: a borlapon 120-130 „tétel" szerepel, amely afféle keresztmetszetét nyújtja a hazai borászati remekeknek.

– Az alföldi fehér borok, gondolok például az izsáki arany sárfehérre, hagyományosan jó minőséget képviselnek, de egyre jobbak a vörös fajták is. Lokálpatriótaként hirdetem, hogy vállaljuk fel és fogyasszunk minőségi helyi borokat.

A csárda – amelynek benti része, illetve kerthelysége egyaránt 50-60 vendég fogadására alkalmas – nagy hangsúlyt helyez arra is, hogy az italok mellé finom falatok társuljanak. A több mint száz fogást tartalmazó étlapon az ízletesen elkészített magyaros, tájjellegű specialitások dominálnak, amelyek nemegyszer évszázados receptek alapján készülnek. Az egyes ételek mellett feltüntetik, hogy milyen bort ajánlanak hozzá.

– A vendégkörünk követelése alapján döntöttük úgy, hogy jelen leszünk a főtéri rendezvényen, ahol a nagy borvidékek 25 pincészetének 40 féle borát kínáljuk.

Kecskeméti Csárda
6000 Kecskemét
Kölcsey utca 7.
Telefon: (76) 488-686

Varga Birtok Kft.

Debütál a megye-díjas itóka

A Hírös Borváros remek alkalmat jelent, hogy az izsáki Varga Birtok tovább építhesse kecskeméti hídfőállásait. Kezdettől fogva a tradíciót és a fiatalos lendületet ötvözi a 60 hektáros izsáki szőlőterületen gazdálkodó Varga házaspár.

A borász végzettségű Árpád és a marketingért felelős Ildikó 2000-ben telepítette az első tőkéket, amelyek két éve fordultak termőre. Családi vállalkozásuk célul tűzte ki, hogy az alföldi fajták – kadarka, ezerjó, kövidinka, arany sárfehér – újra visszanyerjék régi rangjukat. Ennek érdekében számos helyen megfordultak Bács-Kiskun megyében, keresve azokat a veszszőket, amelyekre alapozva kialakították a hamisítatlan alföldi ültetvényeket.

A tájjellegű fajták egyetemi szaktudásra alapozott termesztését már tavaly is biztató eredmények és arany minősítések sora igazolta vissza. A sikerek – amelyek egyike kovácsa Knábel László borász – nem bizonyultak múlékonynak. Mint arról lapunk beszámolt: néhány hete például „Szeged legfiatalosabb borának" választották a pincészet arany sárfehérjét. A közelmúltban pedig újabb tekintélyt parancsoló sikerről érkezett hír: Vargáék Cserszegi Fűszeresét választották meg a Bács-Kiskun megye fehér borának. Az elismerés különösen a bonyolult kiválasztási procedúra ismeretében értékes. Az említett nedűnek ugyanis egyaránt ki kellett állnia a szigorú ítészek próbáját a Kunsági Borvidék versenyén, majd a Duna Borrégió itókáinak megmérettetésén is, hogy megküzdhessen a megyei címért.

– Egyelőre nem Kecskemét a fő piacunk, ám cél, hogy mind komolyabb híd-főállásokat építsünk ki a hírös városban, és minél többen megismerjék italainkat. Ehhez jó lehetőség kínál a Hírös Borváros, amelyen első alkalommal veszünk részt. A főtéri standunkra 13 bort viszünk ki, többek között az említett Arany Sárfehért és Cserszegi Fűszerest, valamint a Kadarkát – mondta el lapunknak Varga Ildikó.

A kecskeméti rendezvényen való sikeres debütálás mellett a házaspár további, nem titkolt célja az izsáki borturizmus felélénkítése. Ezért nemrég 50 fős kóstoló helységet alakítottak ki a településtől 10 kilométerre fekvő birtokon, ahol egy pontban összpontosul a feldolgozó-üzem, a pincerendszer, valamint a manufakturális palackozó részleg és a raktárhelységek is. A hamisítatlan műhelymunka keretében folyó szőlészeti-borászati munkálatok már eddig is szép számmal vonzottak érdeklődőt. További csoportok fogadására előzetesen bejelentkezés alapján van mód.

Varga Birtok Kft.
6070 Izsák
Gedeon dűlő 204.
Tel.: (76) 722-750
Mail: info@vbpince.hu
Web: www.vbpince.hu

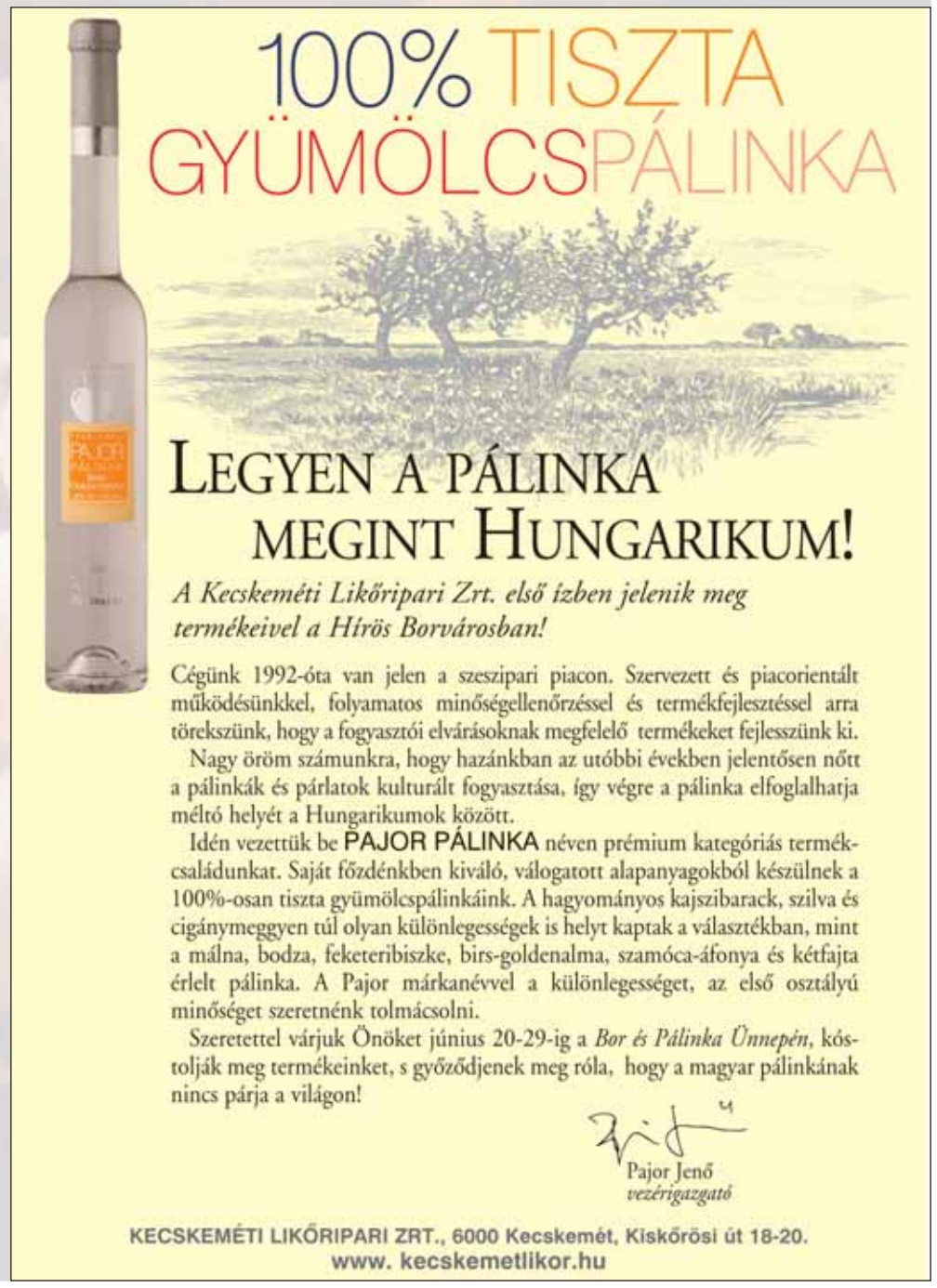

Alföldi Civil Napló
– Megjelenik 30 000 példányban
Kiadja: Farkas Galéria Bt.
Vezető szerkesztő: Koloh Elek
Szerkesztőség: 6000 Kecskemét, Végh Mihály tér 5.
Tel.: 76/ 505-041, fax.: 76/ 505-042
Nyomtatás: Közlönynyomda, Lajosmizse
Felelős vezető: Burján Norbert igazgató
ISSN: 1789-1892

AGÁRDI PÁLINKAFŐZDE
WWW.AGARDI.HU

Liberté Étterem

Harmonizáló ízvilág

Az idén is külön ételkínálatokkal készül a Hírös Borfesztiválra a Liberté Étterem. Varga Pál főszakácsot arról kérdeztük, hogy hogyan igazítják ételeik ízvilágát a különféle borokhoz.

– Ez egy nagyon izgalmas feladat nekünk, szakácsoknak – tájékoztatta lapunkat a neves szakember. – Korábbi borestjeinken kísérleteztük ki, hogy bizonyos tájjellegű nedűkkel milyen ételek harmonizálnak. A különféle borok ugyebár olyanok, amilyenek, azokon változtatni már nem lehet. Ám a hagyományos pörköltek, sülteket is lehet fűszerezni, variálni úgy, hogy az enni- és az innivaló között megvalósuljon az optimális összhang. Ez a gyakorlatban úgy történik, hogy összeülünk szakács kollégáimmal, s közösen megkóstolunk egy-két jellegzetes borfajtát. Közben mindenki elmondja, hogy milyen ételt, milyen ízeket képzel mellé, mik azok a fűszerek és egyéb adalékok, amik remekül kiemelik az adott borfajták bukéját, aromáját.

– A borvárosi menünkben ez alkalommal a tiszai halászlé, az alföldi füstös gidaleves, a ragadós csülökpörkölt és a köncsögi cseresznyés pite szerepel. Erre az alkalomra kínáljuk az öreglebbencset is, Beretvás módra. A vadhúsok különösen jól harmonizálnak a testesebb vörösborokkal. Kínálatunkon szerepel a speciálisan pácolt, fűszerezett, erdei gombákkal töltött szarvas hátszín barnamártással, pirított puliszkával. De említhetném a gyümölcsös ízvilággal társított, zöldséges-vörösboros pácban érlel szarvas combot is, amit burgonyaropogóssal, illetve karamellizált gesztenyés, körtés, aszaltszilvás körettel tálalunk. A frissensült szarvas mellett, készételként a borókabogyóval és babérlevéllel megbolondított vaddisznópörköltünket is amit nyugodsz szívvel ajánlhatok mindazoknak, akik a borvárosban forgatagában megfáradva, megéhezve betérnek hozzánk. Varga Pál főszakácstól megtudtuk azt is, hogy a borfesztivál mellett a Liberté Étterem nem feledkezett meg a foci rajongóiról sem. Hangulatos belső udvarában nagy kivetítőn tekinthetik meg az érdeklődők az EB izgalmas mérkőzéseit.

A meccsek mellé különleges finomságokat ajánlanak, a kukorica krémlevestől a grillezett kolbászkákig, a Maci-Laci steaktől a fokhagymás királyrákig.

Töltött szarvas hátszín

Liberté Étterem, Kecskemét, Szabadság tér 2/9. Tel.: 76/509-175, www.liberteetterem.hu

A főtéri teraszon 80 vendéget tudnak leültetni, az étteremben pedig további félszázat.

Fáklyás Pince

Kulturált borfogyasztás

Ez a harmadik esztendő, amikor a Hírös Borvárosban standdal képviselteti magát a Fáklyás Pince, amely a történelmi borvidékek minőségi nedűit viszi a főtérre. A 2005-ben alapított, egyedülálló atmoszférájú vendéglátóhelyet nemrég – a közönség szavazatai alapján – Magyarország harmadik legjobb étterme választották.

A sikertörténet egyik titka a gazdag választékban keresendő.

80 oldalas borlapján a vállalkozás ugyanis egyszerre kínálja a magyar borvidékek, illetve a híres külföldi szőlőtermő tájak nedűit. A boltíves pincerész befogadóképessége hetven fő – télennyáron ideális helyszín céges rendezvényeknek és családi összejöveteleknek –, míg a zárt udvari részben harminc férőhelyes, virágokkal díszített borkert várja a betérőket kora tavasztól késő őszig.

– Számomra nagyon fontos, hogy tegyek a borkultúra fellendítéséért Kecskeméten. A város egyedüli sommelierjeként előadásokat tartok a borokról, bemutatva az egyes fajták jellegzetességeit. Emellett a fogyasztás külsőségeire is igyekszem felhívni a figyelmet. A kommentárok alapján ezt a missziót értékelték nagyra az étteremválasztáson is – mondta az Alföldi Naplónak Szakonyi József üzletvezető. Mint megjegyezte: a Fáklyás Pince a Hírös Borvárosban is ugyanazt kívánja tenni, mint – egyedülálló kecskeméti étteremként – az év többi napján, vagyis a kulturált borfogyasztás népszerűsítését.

Borkülönlegességeiket kedvező árakon ízlelhetik meg, avagy vihetik haza a minőségi italok kedvelői.

Fáklyás Pince – B12-es pavilon Kecskemét, Hoffmann János utca 6. Üzletvezető: Szakonyi József Telefonszám: 76/329-030, Mobil: 30/853-4835

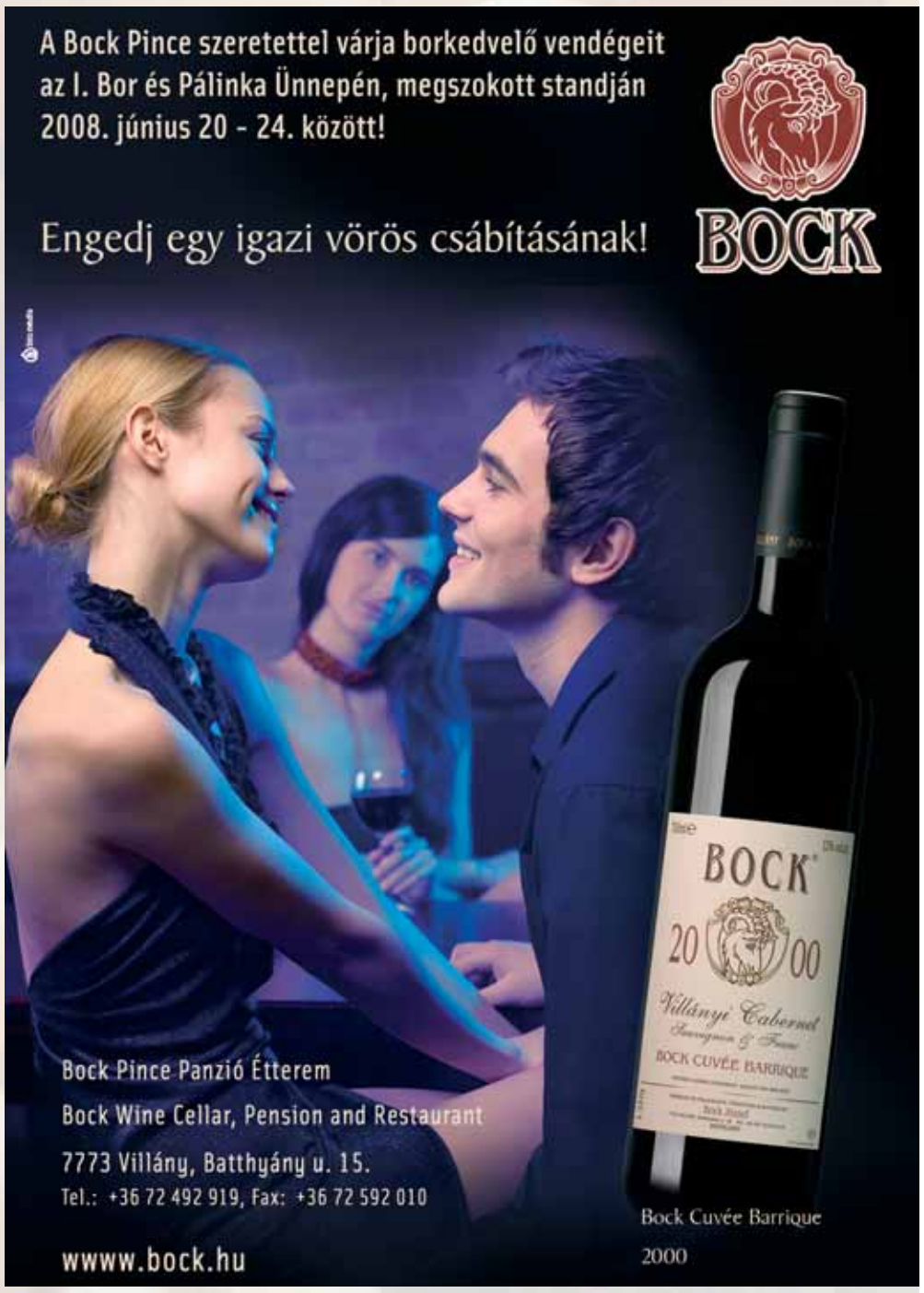

Dimenzió Borászat

A hírös város híres bora

Rangos elismerésben részesült a közelmúltban a miklóstelepi székhelyű Dimenzió Borászat, amelynek félédes kövidinkája mostantól egy éven keresztül viselheti a Kecskemét Város Bora elismerő címet. A rangos titulusért tucatnyi környékbeli pincészet ízletes – kövidinka, arany sárfehér és ezerjó fajtájú – nedűje versengett, amelyek korábban mind-mind jó eredményt értek a Kecskemét és Vidéke Termelő Borversenyen.

A szakemberekből, civilekből és a városháza által delegált tagokból álló illusztris zsűri azonban végül úgy döntött: a Dimenzió Borászat félédes kövidinkáját választja a megyeszékhely borának, és ötszáz egyedi díszítési palack erejéig ezzel az italkülönlegességgel kedveskedik a városba látogató vendégeknek és delegációknak.

A miklóstelepi borászat termékeit is megkóstolhatják az érdeklődők a Hírös Borvárosban. Sikerük titka a tradíciók és a modern szaktudás szerencsés ötvözésében keresendő. Kovácsné Drabant Katalin hosszú évekig a kecskeméti Szőlészeti és Borászati Kutató Intézet alkalmazásában állt. Innen ered az a tapasztalat, amelyre alapozva nemrég elindult vállalkozása. Férje a borászati technológiák elismert hazai szakértője, akinek cége több mint száz modern borászati üzem létrehozásában működött közre.

Boraik teljesen egyedi felfogás alapján készülnek, melynek gyökerei a magyar nép ősi világszemléletére nyúlnak vissza. E „filozófia" szerint kellő alázattal, tiszteletettel és bölcsességgel kell viseltetnünk minden élőlénnyel szemben – így a szőlővel és a borral is. E felfogást a gyakorlatba a „Termékbarát technológia" know-how bevezetésével ültetik át.

Dimenzió Borászat Kft. – B22-es stand Kecskemét Szarkás dűlő 99./a Tel: 20 3108599 E-mail: dimenzióborászat@freemail.hu

Újabb Porta siker – harangtorony

A régi harangokra ezt a mondatot írtak: „Vivos voco, furgra frango, mortos plango”. Magyarul: az élőket hívom, a felhőket oszlatom, s a halottakat siratom. A harang csengő vagy bongó hangjával meghosszabbítja az emberi hangot, s az ember küldetését – mondta dr. Bábel Balázs, a Kalocsa-Kecskeméti Főegyházmegye érseke a hétvégén tartott kunbaracsi templomünnepen, amikor felszentelte azt a harangtornyot, melyet a falucska lelkes hívei számos szponzorral közösen emeltek. Legnagyobb kitüntetés a Porta Egyesület számára, hogy ez alkalommal is segíthetett. Szervező munkával, pénzzel, biztató szóval, imával.

Ez a 15,5 méteres építmény nemcsak azért nevezetes, mert a falu legmagasabb pontja, hanem azért is, mert sokak összefogásának példája.

Éppen esztendeje tették le alapkövét, s valóra vált a helybéliek álma.

Borbély Lajos építész tervei alapján Kiss Albert ácsmester tizenöt köbméter fenyőfából építette. A segítőket név szerint köszöntötték az ünnepen, amikor az új orgonát is felszentelte az érsek. A Porta jelen levő képviselője, Farkas P. József alapító a Kunbaracs Községért díjat vehette át Szabó Istvántól, a Kunbaracsi Polgárőr Egyesület elnökétől.

Látásjavítás és szemléletformálás

Tanuljuk meg másképp szemlélni a fogyatékkal élő embereket! – Ez a célja annak a tolerancianövelő akciónak, amelyet a magyar optikusokat tömörítő Opticnet kezdeményezett a közelmúltban. A kezdeményezésnek köszönhetően Budapesten száz értelmi és halmozottan fogyatékos fiatal kapott új szemüveget, míg vidéken – 50 város 80 optikájának köszönhetőn – 10 millió forintnyi felajánlás gyűlt össze látásjavító eszközök beszerzésére. Bács-Kiskun megyéből négy szalon csatlakozott a nagyszabású patronáláshoz, amelynek helyi kedvezményezettjei a Bács-Kiskun Megyei Közoktatási Szakszolgálat Gyermekvédelmi Intézetének lakói.

– A helyi akciónak köszönhetően több mint húsz fogyatékkal élő fiatal számára készült új szemüveg, amelyekbe a lencséket a Hoya cég ajánlotta fel ugyancsak ajándékként – mondta el lapunknak Bálint Ágnes, a Sasszem Optika tulajdonosa.

A jótékonysági akcióhoz tartozó helyi szalonok: Hírös Optika, Kecskemét Széchenyi tér 14., Pencz Márta Látszerész, Nyíri út 38/B, Sasszem Optika, Kecskemét, Szabadság tér 3. Fókusz Optika, Kiskőrös, Petőfi tér 11.

Kunság Fenster Kft.

Innováció – eltolások nélkül

Újdonság díjjal jutalmazták térben íves tolóajtójáért a Kunság Fenster Kft.-t, a közelmúltban rendezett Construma nemzetközi építőipari kiállításon. Nem csoda, hiszen az idén nagykorúvá váló vállalkozás a gazdasági nehézségekre folyamatos fejlesztéssel és a piacbővítéssel válaszol.

A teljes egészében magyar tulajdonú, jászszentlászlói cég 1990-ben kezdte meg a működést. A vállalkozás termékpalettáján a kezdetektől fogva megtalálhatók a 68 mm-es homlokzati nyílászárók, ablakok, bejárati és erkélyajtók, toló- és harmonika-szerkezetek, üvegfalak, télikertek, kapuk, zsalugáterek. 1998-ban az utólag szerelhető beltéri nyílászárókkal bővült a skála.

– Születésünktől fogva az egyedi termékek gyártására helyezzük a hangsúlyt – mondja Fekete Béla, ügyvezető igazgató, aki büszkén említi, hogy az elmúlt tíz évben hat Construma, egy BNV- és egy Magyar Termék Nagydíjat nyert el a 400 millió nettó éves árbevétellel dicsekvő cég.

Felettébb tekintélyes a referenciamunkák listája is. Tavaly például a Lánchíd Palota ablakcseréjét végezték a vállalkozás szakemberei, jelenleg pedig a budapesti Rácfürdő szállodaépületén dolgoznak, illetve a Gellért Szálló ablakcsere projektjének megszerzésén fáradoznak.

Pedig a gazdasági nehézségek fokozottan éreztetik hatásukat az építőiparban. Csökkenő számú megrendelés, önköltségi ár alatti vállalások, körbetartozások – sorjázhatók a piaci szegmens válságjelenségei, amelyekkel a Kunság Fensternek is meg kell küzdenie. E nehézségek ellenszere – a magukra egyelőre várató adminisztratív lépések mellett – a folyamatos innováció lehet.

– Az elmúlt 18 évben csak azok tudtak megmaradni a cégnél, akik hajlandóak voltak vállalni a folyamatos megújulást. A kreativitás mérnökeinket és fizikai munkásainkat egyaránt jellemzi – magyarázza az ügyvezető, aki ugyanakkor arról is beszámol, hogy minden belső tartalékot meg kell mozgatni a költségek csökkentése érdekében. Néhány éve például a gázfűtést is kiváltották hulladéktüzelésre.

Hogy a jövő derűsebb legyen, abban döntő szerepe lehet a piacbővítési kísérletek sikerének is. Nemrég Románia felé nyitott az 60 főt foglalkozató vállalkozás, mostanság pedig egy holland vállalkozóval tárgyalnak új megrendelések érdekében.

Kunság Fenster Kft.
Telephely: 6133
Jászszentlászló, Csengelei út 1.
Levelezési cím: 6133
Jászszentlászló Pf.: 7.
Telefon:
77 592 000, 592 010
Fax: 77 492 092
E-mail: kfenster@kfenster.hu

KECSKEMÉT KÖZMŰFEJLESZTÉSÉNEK TÁMOGATÁSÁÉRT KÖZALAPÍTVÁNY 2007. ÉVI KÖZHASZNÚSÁGI JELENTÉSE

A közhasznú szervezetekről szóló 1997. évi CLVI. tv. 19. § rendelkezésének értelmében a Kecskemét Város Közműfejlesztésének Támogatásáért Közalapítvány az alábbi közhasznúsági jelentés keretében számol be a tevékenységéről.

A szervezet alapadatai:

Székhely: Kecskemét, Kossuth tér 1., adószám: 18359732-1-03, közhasznúságba vétel időpontja: 2004., bírósági végzés száma: PK 26/2000/6 (1193. s.sz.)

A számviteli beszámoló a jelenleg hatályos számviteli, illetve az alapítványokra vonatkozó külön jogszabályok előírásainak megfelelően készült.

A közalapítvány a beszámolási időszakban költségvetési támogatásban nem részesült.

A közalapítvány működési jellegzetessége, hogy nem pénzbeni, illetve természetbeni juttatásokat biztosít, hanem a kapott támogatást kérelem alapján közvetlenül a lakáskasszának fizeti meg. Mivel a közalapítványnak nincs vállalkozási tevékenysége, és nincs olyan tevékenysége, amely cél szerinti, de nem közhasznú, ezért a számviteli beszámoló eredmény-kimutatás része ad számot a szervezet közhasznú működési költségeiről.

A közalapítvány továbbutalási céllal a korábbi években kapott támogatást.

A közalapítvány 2007. évben semmilyen támogatást, adományt nem kapott, magánszemélyek személyi jövedelemadójának 1%-ából sem érkezett támogatás a közalapítvány számlájára.

A közalapítvány vezető tisztségviselői – bár azt sem jogszabály, sem az alapító okirat nem tiltja – a korábbi évekhez hasonlóan semmilyen juttatásban nem részesültek.

Megnevezés	Előző év	Tárgyév	Változás	Változás %
Induló tőke	200	200	0	0
Tőkeváltozás	-35.752	-27.211	+8.541	24
Tárgyévi eredmény	8.542	3.709	-4.833	57
Saját tőke	-27.010	-23.302	3.708	13,7

A közalapítvány 2007. évi célkitűzéseit nehezen teljesítette, az alapító okiratban megfogalmazott céljait részben megvalósította:

- Kecskemét város közigazgatási területén az egészséges ivóvízellátás, vízrendezés és a csapadékvíz elvezetése, csatornázás megoldásának segítése, a megvalósított beruházások által a város környezetvédelmi helyzetének javítása.
- Víziközmű beruházások megvalósítása során a lakosságra jutó terhek csökkentése, a lakossági és önkormányzati forrásigények pályázati úton történő segítése.
- Az alapítóval, a közmű tulajdonosokkal, a beruházókkal, a szakmai tulajdonosi érdekek egyidejű biztosításával a korrekt viszony fenntartása.
- Az alapítvány működőképességének zavartalan ellátása.

Kecskemét Önkormányzata a 288/2000. V.10. KH. sz. határozatával elfogadta az alapító okiratban foglaltakat. Az alapítvány a megalakulása óta folyamatos támogatást nyújtott a kérelmezőknek.

Megnevezés	Előző év	Tárgyév	Változás	Változás %
Közhasznú működés költségei	9.704	14.907	5.203	54
Továbbutalt támogatás	75.385	158.109	82.724	109,7
Összesen	85.539	173.016	87.477	

A támogatottak köre a Kecskeméti Víziközmű Társulattal folyamatosan egyeztetett, az együttműködés zavartalan.

2007. évre Kecskemét Város Önkormányzata, és a Bácsvíz Rt. nem nyújtott támogatást.

Az alapítvány kuratóriuma negyedévenként ülésezik, dönt a támogatásokról, az időszaki változásokról, rendszeres beszámolót kap az alapítvány pénzügyi helyzetéről, a támogatottak köréről. A felügyelő bizottság két ülést tart évente, melyen elfogadja a költségvetését, az alapítvány mérlegét, eredmény kimutatását, az előző évi működését.

Az alapítvány 2007. évi közhasznú célkitűzéseit teljesítette.

A jogszabályi előírásoknak, illetve az alapító okiratában foglaltaknak megfelelően közzétételi kötelezettségének eleget tett.

Kecskemét, 2008. május 15.

Hertelendy László
Kuratóriumi elnök

KECSKEMÉTI KÖZMŰ KÖZALAPÍTVÁNY 2007. ÉVI KÖZHASZNÚSÁGI JELENTÉS

A közhasznú szervezetekről szóló 1997. évi CLVI. tv. 19. § rendelkezésének értelmében a Kecskeméti Közmű Közalapítvány az alábbi közhasznúsági jelentés keretében számol be a 2006. évi tevékenységéről.

A szervezet alapadatai:

Székhely: Kecskemét, Kossuth tér 1., adószám: 18366738-1-03, közhasznúságba vétel időpontja: 2004., bírósági végzés száma: PK 60137/2004.

A számviteli beszámoló a jelenleg hatályos számviteli-, illetve az alapítványokra vonatkozó külön jogszabályok előírásainak megfelelően készült.

Egyszerűsített éves beszámoló mérlege:

Megnevezés	Előző év	Tárgyév	Változás	Változás %
Induló tőke	200	200	0	0
Tőkeváltozás	611	2.175	1.564	256
Tárgyévi eredmény	1.564	-167	1.732	111
Saját tőke	2.375	2.208	-167	7

2007. évben a Közalapítvány sem közhasznú tevékenységet, sem vállaklozási tevékenységet nem folytatott. Egyszerűsített éves beszámoló eredmény kimutatása:

Megnevezés	Előző év	Tárgyév	Változás	Változás %
Közhasznú működés költségei	502	227	-275	55
Továbbutalt támogatás	0	0	0	0
Összesen	502	227	-275	55

A közalapítvány 2007. évben semmilyen támogatást nem kapott, senkinek nem nyújtott támogatást. Kecskemét Megyei Jogú Város Önkormányzatától az alapításhoz nyújtott működési támogatásból biztosítja az alapítói célok szerinti működés feltételeit. A Közalapítványnak nincs vállalkozási tevékenysége és nincs olyan tevékenysége, amely cél szerinti, de nem közhasznú, ezért a számviteli beszámoló eredmény kimutatás része ad számot a működésről.

A közalapítvány vezető tisztségviselői – bár azt sem jogszabály, sem az Alapító Okirat, sem más belső szabályzat nem tiltja – a korábbi évekhez hasonlóan semmilyen juttatásban nem részesültek.

A közalapítvány kuratóriuma az alapítónál Kecskemét Megyei Jogú Város Önkormányzatánál többször kezdeményezte az alapítvány megszüntetését. Az alapító erről érdemben nem döntött.

A kuratórium negyedévenként ülésezik, a felügyelő bizottság félévent.

Az Alapítvány a 2007. évi közhasznú célkitűzéseit nem teljesítette.

A jogszabályi előírásoknak, illetve az Alapító Okiratában foglaltaknak megfelelően közzétételi kötelezettségének eleget tett.

Kecskemét, 2008. május 15.

Hertelendy László
Kuratóriumi elnök

Keceli TG Virágdekor

Gasztronómiai kavalkád

Számos programelemmel várta a helyieket és a Kecelre látogatókat az Európa Napok rendezvénysorozat. A fő attrakciót idén is az ehető virágok jelentették.

Nívós szakmai programok és közönségcsalogató látványosságok várták mindazokat, akik május végén felkeresték a keceli T. G.-Virágdekor Szakképző Iskolát.

A több mint húsz éve működő intézmény impozáns kertjében az érdeklődők virágkötészeti bemutatón vehettek részt, megtekinthették a borlovagok avatását, de ha idejük engedte, belekóstolhattak a házi sütemények, népi tájjellegű bográcsos és tárcsás ételek viadalába is. Nem okozott azonban csalódást a zöldségszobrászat, valamint a pálinka- illetve borszépségverseny sem. Az egyik legnagyobb sikert természetesen idén is az ehető virágok aratták, hiszen az újszerűen felhasznált növények és kerti alapanyagok nemcsak megtekinthetők, hanem bárki számára megkóstolhatók is voltak.

A rendezvény grandiózus jellegét mindenestre jól mutatja: a gasztronómiai megmérettetésre 41 csapat nevezett, és a zsűrinek 80 házi süteményt kellett elbírálnia. S ha már a számoknál járunk: a kereskedők 39 standon árulták portékáikat.

A keceli fesztivál évről évre növekvő vonzerejét szintén jól jelzi , hogy idén a Földművelésügyi és Vidékfejlesztési Minisztérium is támogatásáról biztosította az Európa Napokat. Az a megállapodás pedig a háromnapos rendezvényen is túlmutat, amely a T. G.-Virágdekor és a Magyar Pálinka Lovagrend között köttetett. A traktus értelmében ugyanis a keceli iskola lesz a központja a pálinkával kapcsolatos szakmai hazai képzéseknek.

T.G.-Virágdekor Szakképző Iskola és Kollégium
6237 Kecel, Május 1. tér 13.
Tel.: (78) 422-910,
(78) 422-911,
Web: www.viragdekor-kecel.sulinet.hu

Keceli Pintér Művek

Minőségi ugrásra készülnek

– Az elmúlt hetekben megkezdtük egy 1800 négyzetméteres kísérleti üzem felépítését – nyilatkozta az Alföldi Naplónak Pintér József. – Meggyőződésem, hogy a mai kor kihívásaira már nem lehet a hagyományos módon választ adni, ezek új megoldásokat, másfajta gondolkozásmódot igényelnek. Ezért szeretnénk olyan alkotó légkört teremteni a Pintér Műveknél, amelyben az eddiginél hatékonyabban tudunk műszaki kutatással és fejlesztéssel foglalkozni. Tovább kell lépnünk ahhoz, hogy a jók között továbbra is a legjobbak lehessünk. A csarnokba számos új berendezést vásárolunk, a kor legmodernebb lézervágójától kezdve a 20 tonnás daruig. Gyakran kell olyan munkát végeznünk, amit gazdasági, illetve állambiztonsági szempontok miatt titokban kell tartanunk, ezért az új részleg teljesen zárt rendszerű lesz.

– Tervezik egy társasház felépítését is, ahol a cégükhöz csábítandó mérnökök kaphatnának szolgálati lakást. Hol tart ez a projekt?

– Várhatóan ősszel kezdődik meg az építkezés. Valóban régi tervünk, hogy bővítsük a „szürkeállomány bázisunkat". Be kell látni, hogy a legjobb mérnökök idecsábításához nekünk is a legjobb ajánlatot kell megtennünk. Ezért egy 25 lakásos társasházat építünk az üzem melletti területen. Itt lakhatnak majd fejlesztőcsapatunk tagjai, akik természetesen autót és mobiltelefont is kapnak. Az épület földszinti részében üzlethelyiségek lesznek, ezekben az itt lakó munkatársak saját elektronikus kártyájukkal fizethetnek majd, az összeget pedig a fizetéskor vonják le tőlük.

Egy civil az egyenruhások között. Pintér József keceli vállalkozót tiszteletbeli tábornokként tartják számon a magyar hadseregben, mindenfelé nagy tisztelet övezi.

– A Pintér Művek eddig is élen járt a világszínvonalú műszaki megoldások területén. Olyan cégekkel, intézményekkel állnak munkakapcsolatban, mint a Siemens, a NASA, vagy a Paksi Atomerőmű és a Központi Fizikai Kutatóintézet.

– Mi lesz a legújabb fejlesztésük?

A NASA-val és a Pécsi Tudományegyetem kutatócsoportjával együttműködve űrkutatási célra gyártunk majd mérőeszközöket és robotokat egy jövőbeni Mars-expedícióhoz. Egyelőre a tárgyalások zajlanak az ügyben. Ezen kívül lengyel partnerükkel, a Tokarz T fejlesztőcéggel közösen egy olyan műanyag hasznosítási technológiát dolgoztunk ki, ami egyben az energiaiparban is forradalmi újításnak számít. A T-Technology névre keresztelt eljárás 500 Celsius fok alatti hőmérsékleten működik, így nem keletkeznek a környezetre káros gázok. A végtermékként kinyert folyékony szénhidrogén keveréket számos módon lehet hasznosítani. Most azon dolgozunk, hogy a folyamat végén könnyen szállítható elektromos áramot kapjunk.

– Térjünk át a társadalmi szerepvállalására. Nemrégiben két elismerést is kapott: a Karol Wojtyla Örökségéért díjat, illetve a keceli Év Vállalkozója önkormányzati kitüntetést…

– A Karol Wojtyla Örökségéért díjat a II. János Pál pápa emlékére megalakult baráti kör magyar tagozatától kaptam, és nagyon megtisztelő volt. Bár erről nekik kellene nyilatkozni, úgy tudom, döntésükben szerepet játszott, hogy támogattuk a kecskeméti ingyenkonyha felújítását. Ami az Év Vállalkozója kitüntetést illeti, azt is nagy örömmel vettem át. Tudja, nagyon sok elismerést kaptam már életemben, de ezek azok közé tartoznak, amelyek a legközelebb állnak a szívemhez.

Kiállítások a Cifrapalotában

A „Cifrapalota" Tisztelettel meghívja Önt és Barátait

Szent Pál a képzőművészetben címmel rendezett kamarakiállításának és a **Keresztény ikonográfia a kortárs magyar képző-és iparművészetben** válogatás a Kecskeméti Képtár gyűjteményéből címmel megrendezett kiállításának megnyitójára, 2008.június 29-én, vasárnap 16 órára (Kecskemét, Rákóczi út 1.). A kiállítást köszönti: Bányai Gábor a Bács-Kiskun Megyei Közgyűlés elnöke. A kiállítást megnyitja: dr Bábel Balázs kalocsa-kecskeméti érsek.

A kiállításokat rendezte: ifj. Gyergyádesz László művészettörténész.

Piroska Tours – 6000 Kecskemét, Szabadság tér 2., Tel.: +36-76/328-636; Fax: +36-76/328-863
E-mail: info@piroska-tours.hu • www.piroska-tours.hu,
Nyitva tartás: hétfőtől péntekig 9–18 óráig, szombaton 9–12 óráig.

Molnár Fatelep

www.molnarfatelep.hu

Pannon Beszerzési Társaság tagja

Több mint egy fatelep...

MOLNÁR FA- ÉS ÉPÍTŐANYAG KERESKEDÉS
Kecskemét, Klebelsberg K. u. 33.; Tel.: 76/414-450, 76/506-788;
Tel./fax: 76/506-789; Mobil: 20/379-8551, 20/496-4466
E-mail: molnarferenc@molnarfatelep.hu
BARKÁCSÁRUHÁZ Tel./fax: 76/414-597, 20/988-9925
Nyitva: H-P: 07:30-16:30, Sz: 07:30-12:00

Lambéria

12 mm/96 mm/4000 mm
1300 Ft/m²
14 mm/121 mm/4000 mm
1500 Ft/m²
19 mm/116 mm/4000 mm PW (osztályos III. o.)
1500 Ft/m²
23 mm/146 mm/4000 mm vörösfenyő
5000 Ft/m²

AKCIÓ HOMLOKZATI HŐSZIGETELŐ RENDSZER

Hőszigetelő rendszerek
1900 Ft/m²

OSB lap

1250x2500 mm
OSB III.

6 m	2570 Ft/m²
8 m	3100 Ft/m²
10 m	3900 Ft/m²
12 m	4450 Ft/m²
15 m	5300 Ft/m²
18 m	6650 Ft/m²
22 m	7750 Ft/m²

Tetőtéri ablakok

VELUX GLZ 78x118 cm,
EDW 78x118 cm
65600 Ft
FAKRO FTS 78X118 cm,
EZV keret 78x118 cm
65600 Ft

Járdaszegélykő

100x20x5 cm szürke
650 Ft/db

Poli-Farbe

SZUPERGAZDASÁGOS!
ECO diszperziós festék fehér, 123,9 Ft/l
1735 Ft/14l vödör
ECO magasfényű zománcfesték fehér
885 Ft/l
Corso beltéri glett 0-6 mm, 81 Ft/kg
1620 Ft/20kg zsák

Gipszkarton RIGIPS

normál 9,5 mm
375 Ft/m²
normál 12,5 mm
420 Ft/m²
impregnált 12,5 mm
660 Ft/m²
tűzgátló 15 mm
700 Ft/m²

Molnár Fatelep

www.molnarfatelep.hu

Pannon Beszerzési Társaság tagja

Több mint egy fatelep...

Új szaküzletet avattak

Jeles esemény színhelye volt a napokban a kecskeméti Molnár Fa- és Építőanyag Kft. Klebelsberg úti telephelye, ahol új 900 négyzetméteres szaküzletet avattak.

– Egy szűk évvel ezelőtt Szabó Antallal, a Poli-Farbe Vegyipari Kft. tulajdonosával jártuk körbe ezt a telepet, s akkor született meg a barkács- és festékáruház ötlete, aminek megvalósításához a támogatásáról biztosított – mondta el az áruház nyitására összesereglett nagyszámú érdeklődőnek a cég egyik tulajdonosa, Molnár Ferenc. – A terveket tettek követték, s ez év márciusában kezdődtek el a kivitelezési munkák. Április végére – a Poli-Farbe mellett – annyi cég jelentkezett, hogy szívesen forgalmazná termékeit új üzletünkben, hogy egy részüket egyelőre el kellett utasítanunk. Nem mondom, hogy nem voltak kétségeink, hiszen olyan időket élünk, amikor nagyon megfontoltan kell dönteni a fejlesztéseket célzó kérdésekben. De úgy éreztük, érdemes befektetni, beruházni, mert ez a szaküzlet egy új szegmense lesz cégünknek, s azt itt kínált termékek gyártói, beszállítói is erre buzdítottak bennünket. Bízunk abban, hogy ezzel az új áruházzal bővülve a térség még népszerűbb, még jelentősebb építőanyag kereskedelmi bázisa lesz telephelyünk, a vásárlóink általános megelégedésére.

A tulajdonos bevezetője után, Sipos László alpolgármester Kecskemét egyik büszkeségének nevezte ezt a száz százalékosan magyar tulajdonú, egyre színesebb áruskálával bíró építőanyag kereskedést. És hangsúlyozta, hogy ilyen sikeres, ezernyi kihívást leküzdő, a folyamatos fejlesztésekre törekvő vállalkozásokról sok település csak álmodozik ma Magyarországon. Ugyanakkor emlékeztette az ünnepség résztvevőit az alpolgármester arra, hogy büszkék lehetünk a Molnár családra úgy is, mint több nemes ügy támogatójára, jelentősebb városi fejlesztések mecénására.

Az új beruházás felavatását szimbolizáló nemzetiszínű szalag átvágását követően az érdeklődők megtekintették az új szaküzlet gazdag árukínálatát, s azt a filmet, ami a Molnár Fatelep fejlődését mutatja be a kezdetektől napjainkig.

– Olyan jelentő visszaesés mutatkozik most a hazai építőiparban, ami valóban sokakat elriaszt a fejlesztésektől, a nagyobb beruházásoktól – mondta a vetítést követően pohárköszöntőjében Gaál József, a Bács-Kiskun Megyei Kereskedelmi- és Iparkamara elnöke. – Ám az mindenképpen reményre ad okot, hogy a Dél-alföldi régió ipari tevékenységének több mint egyharmada Kecskeméten és térségében folyik, s ez nyilván kihat az építőipar fejlődési esélyeire szűkebb környezetünkben. Molnár Ferenc és családja olyan példát mutat, amit méltán ajánlhatunk követendőnek minden vállalkozónak.

Az ünnepség végén Bárkányi Ernő, a Barátok templomának igazgatója szentelte fel az áruházat. A ceremóniát megelőzően az atya az egyház köszönetét tolmácsolva tett említést arról a jelentős támogatásról, amelyet a Molnár Fatelep az utóbbi időben a műkertvárosi kápolna felépítéséhez, illetve a Wojtyla Barátság Központ épületének felújításához nyújtott.

Az avatási ünnepséget követő baráti beszélgetések már fehér asztal mellett folytatódtak, ahol a finomságokról a Holló Lakodalmas és Vendégház gondoskodott.

Tekintés vissza és előre

Családi vállalkozásként jött létre 1994-ben a Molnár Fatelep, amit ma már Kecskemét legsikeresebb építőanyag-kereskedelmi cégeként emlegetnek. Az alig 400 ezer forintos tőkével induló kft. jelenleg cirka másfél milliárdos évi forgalommal dicsekedhet.

A kezdetekben csak fával, fűrészárukkal kereskedő vállalkozás hét esztendővel ezelőtt tágított profilján. Látva, hogy az építkezők szeretik egy helyen beszerezni mindazt, ami ingatlanjaik kivitelezéséhez szükséges, a deszkák, gerendák és pallók kínálatát kiegészítették egyéb építőanyagokkal. Így hamar ki is nőtték akkori telephelyüket, s tavaly új – ugyancsak a Klebelsberg úton elterülő –, négy és fél hektáros területen rendezkedtek be. Itt már szinte minden kapható, ami egy építkezéshez szükséges, különösen most, hogy remek termékek újabb skáláit is kínálva, új áruházzal gazdagodott a Molnár Fa- és Építőanyag Kft.

A jövőt tekintve szeretnék a tulajdonosok elérni, hogy a tervezéstől a hitelek ügyintézéséig, mindenben és mindennel ki tudják szolgálni ügyfeleiket.

Partnerek, vendégek, barátok

A Molnár Fa-és Építőanyag Kft. új áruházának ünnepélyes megnyitóján az üzleti szféra és a közélet több ismert alakja is tiszteletét tette. Eljött sok vendég és sok barát, hiszen a kettő sok esetben ugyanaz a Molnár család életében. Köztük dr. Balázs Mihály, az OMMF Dél-Alföldi Régiójának igazgatója, Pintye László, a Bács-Kiskun Megyei Iparszövetség elnöke, Lukovszky János, a MAG Zrt. igazgatója, hogy csak néhány nevet említsünk a hosszú névsorból.

Természetesen azoknak a cégeknek a képviselői is jelen voltak a jeles eseményen, amelyeknek termékeit ezután az új barkács- és festékáruházban kínálják. Közülük a Poli-Farbe Vegyipari Kft. cégvezetője, Kiss István minden igényt kielégítőnek mondta az új szaküzletet, s megbízható jó partnerként emlegette az Molnár családot. Kamarás Gábor, a finn érdekeltségű Tikkurila cég képviselője szintén a korrekt üzleti kapcsolatot hangsúlyozta, ahogy a Baumit Kft.-t képviselő Szűcs Sándor is, utalva arra, hogy a minőség iránti kölcsönös elkötelezettség a közös siker záloga.

Hirdetmény

PORTA

A Porta Közhasznú Egyesület a május 30-án megtartott közgyűlésén elfogadott, 2007. évi közhasznúsági adatait az alábbiak szerint teszi közzé, hozza nyilvánosságra az egyesület elnöksége:

Bevételek: ● Összes bevétel: 16.458.822,- Ft

● Ebből: Előző évről áthozott pénzmaradvány: 2.994.689,-Ft ● Tagdíj: 16.000 Ft, ● Munkaügyi Központ támogatása: 563.198,-Ft, ● Kincstári Civil program támogatása: 2.300.000,- Ft, ● Munkaügyi Min. NCA tám: 3.000 000,- Ft ● Kecskemét MJV Önk. tám.: 100 000,- Ft, ● Apeh szja. 1% visszautalás: 202.370,-Ft, ● Szabadszállási Önk. támogatása: 20.000,- Ft, ● Kalocsai Önk. támogatása: 60 000,-Ft, ● Magánszemélyek támogatása:49.000,-Ft, ● Gazdasági társaságok tám.: 120.000,-Ft, ● Banki kamat: 4.615,-Ft, ● Telefon megtérítés: 112.060,- Ft, ● Közhasznúsági bevétel alapító okirat szerinti szolgáltatásból: 6.916.890,-Ft

Kiadások: ● Összes kiadás: 11.406.882,-Ft,

● Ebből: bankköltség: 42.860,- Ft, ● Bérköltség: 2.215.460,-Ft, ● Bérköltség közterhei: 986.424,- Ft, ● Telefonköltség: 563.300,- Ft, ● Postaköltség: 29.624,- Ft, ● Gépjármű ktg.: 1.260.235,- Ft, További kiadások teljesültek a megkötött szerződéseknek, illetve a célszerinti juttatások kikötéseinek megfelelően, valamint az Alapító Okiratban foglalt célok megvalósulása érdekében 6.308.979,- Ft értékben.

Az egyesület a beszámolási időszak vonatkozásában könyvelési, adóbevallási és adatszolgáltatási kötelezettségeinek eleget tett.

Kecskemét, 2008. május **Bárkányi Ernő elnök**

„Engem szívébe fogadott Kecskemét”

A város és jeles szülötte, Kodály Zoltán kapcsolatát kíséri végig Heltai Nándor, jeles helytörténész közelmúltban megjelent munkája. A közel 400 oldalas, vaskos kötet – amely alapos gyűjtőmunka eredményeként született meg – több mint kétszáz évnyi időtartamot fog át. Az első bejegyzés a Cegléden szolgáló nagyapa, Ferdinand Kodal alakját villantja fel, míg az utolsó oldalakon előbb a tavalyi Kodály év kecskeméti eseményeiből kaphatunk ízelítőt; majd művészek, tudósok, közéleti személyiségek vallanak a nagyhatású zeneszerző és zenepedagógus életművéhez fűződő viszonyukról. A köztes lapok afféle időutazásra csábítják az olvasót: zenei események, tudományos tanácskozások, találkozók és személyes együttlétek elevenednek meg. A helyi napi- és hetilapokban megjelent cikkek és a narrátor, Heltai Nándor olvasmányos kommentárjai alapján mind-mind arra következtethetünk, hogy Kecskemét számára mindig is fontos volt a Kodály-örökség ápolása. Ez a nexus ugyanakkor nem volt egyoldalú, hiszen Kodályt is foglalkoztatta a hírös városhoz való kapcsolata. 75 évesen erről úgy fogalmazott: „ennek a népnek a szívósságát érzem csontjaimban, ennek a népnek, amelyik megállította a sívó futóhomokot, és termésre kényszerítette azt. Én sem kívántam egyebet tenni, mint hogy megállítsam a magyar zenei élet futóhomokját, és oázisokat teremtsek abban.” A példás kiállítású kötet – amelyet korabeli képek és átfogó irodalomjegyzék tesz teljessé – arról a jóleső tényről árulkodik, hogy a Mester által kitűzött cél nagyrészt teljesült.

Járőrökkel a belvárosban

Kevesebb az ittas vezető és a gyorshajtó – nyilatkozta lapunknak legutóbb dr. Vaslóczki Ferenc r. százados, a Bács-Kiskun Megyei Rendőr-főkapitányság Közlekedésrendészeti Osztályának vezetője. Köszönhető ez a januárban életbe lépett, úgynevezett nulla toleranciának – azokkal szemben, akiknél elszíneződik a szonda –, illetve a mind gyakoribb rendőri jelenlétnek útjainkon.

– Azt tapasztaljuk, hogy a közlekedőknél jelentős a fegyelmező hatásuk a jócskán megemelkedett büntetési tételeknek is – állítja Horváth Zoltán zászlós és Nagy Zoltán főtörzsőrmester. A két fiatal rendőrrel a napokban járőrözhettem Kecskemét belvárosában.

Autós üldözés

Miközben „meseautónkkal” városunk megszokottan zsúfolt útjain csordogáltunk, megtudtam a két Zoltánról, hogy hét éve együtt húztak mundért, s hogy ők közlekedési rendőrök ugyan, de minden rendbontásra figyelniük kell. És bármilyen esethez riaszthatják őket járőrözés közben.

– A múltkor egy gyorshajtó suzukis vezetője jobbnak látta elkerülni az igazoltatást, s a menekülés mellett döntött – mesélte a főtörzsőrmester, amikor az érdekesebb esetekről faggattam. – A Mérleg utcánál kezdtük üldözni, padlóig nyomva a Toyotánk gázpedálját. A Homok és a Párkány utca után, az Izsáki útra kikanyarodva lett kicsit kritikus a helyzet, mert a menekülő lement az árokba, hogy kikerülve az előtte lévő kocsisort, egérutat nyerjen. Kénytelenek voltunk követni, de így is sikerült a házukig eljutnia és bemenekülnie előlünk. Amikor végre a srácot fülön csíptük, közölte, hogy két szolnoki ismertősének adta kölcsön a kocsit, a nevüket nem tudja, s ezt tanúsította az édesanyja is. Hazudott mindenki, szemrebbenés nélkül. De ez még április végén történt, közvetlenül előtte, hogy életbe lépett az a rendelet, miszerint az autó tulajdonosa büntethető minden szabálysértésért, ha írással nem tudja bizonyítani, hogy kölcsönadta a járművét.

Notórius helyeken

A Malom Center és a művelődési központ közötti úton megállni tilos tábla van, amit igyekeznek rendre figyelmen kívül hagyni, akik nem találnak szabad helyet a környező parkolókban. Arra kanyarodva három kocsit is a tilosban találtunk, de csak az egyik gazdája került elő, hevesen magyarázkodva, mielőtt átvette a helyszíni bírságot igazoló cédulát. A többi autót lefényképezte Horváth zászlós, s majd postán kapják meg a csekket tulajdonosaik.

Hasonlóan notórius pont a Ceglédi útból nyíló Vaspálya utca, amelyre balra nagy ívben nem lehet lekanyarodni. Erre a tilalomra valószínűleg azért volt szükség, mert iszonyúan nagy a forgalom ezen a környéken, s a balra kanyarodásra várakozók sora a közeli Mátyás király körúti kereszteződéséig torlódna, eldugaszolva azt is. Így a város felől érkezőknek tovább kell haladniuk, majd ahol lehetőség nyílik rá megfordulni, s jobbra kis ívben fordulni be a Vacsi köz felé vezető utcába. Amelynek végén mi is letáboroztunk a járőrkocsival, a vasúti sorompó szomszédságában, a Ceglédi úti bejáratot figyelve. Egy-két perc alatt hárman is figyelmen kívül hagyták a tiltó táblát, s leellenőrzött irományaikat egy-egy büntető csekkel tarkítva kapták vissza a rendőröktől.

Büntetés telefonálásért

– **Ezzel nem jár büntető pont, ugye?** – kérdezte megszeppenten egy kiskunmajsai kisbusz vezetője.

– Dehogynem.

– **Jézusom! A múlt héten kaptam ötöt gyorshajtásért. Ha maguk sem kegyelmeznek, hamar kigyűlik a 18 pont, és repül a jogsim…**

Később a két járőr elmagyarázta, hogy nem csak pénzben, de a büntetőpontokban is megnövekedett idén a bírság, ráadásul ez utóbbiak a szabálysértés után három évig érvényesek. Vagyis a megrögzött szabálytalankodóknak most már valóban van mitől tartaniuk.

Vaspálya utcai tilalom

Kopott verdák

A kecskeméti forgalomban furikázva az ütött-kopott, öreg járgányoknak külön figyelmet szentelnek a járőrök. Az ilyen kocsiknak mindig a hátul lévő kis matricáit nézik, amelyek a műszaki vizsga és a zöldkártya érvényességről mindent elmondanak a hozzáértőknek. A rendőrök szerint az bántja a szemüket leginkább, amikor egy-egy ramaty állapotban lévő, lepusztult járgányon a friss műszaki vizsga emblémája díszeleg.

Hogyan lehetséges ez? – csiklandozta nyelvemet a kérdés, de nem volt időm eljátszani a naiv kétévest, akinek fogalma sincs arról, hogy ma országunkban pénzért minden megoldható. Ugyanis a Katona Gimnázium előtti lámpánál, éppen egy rozoga Volkswagent mustrálgatva a főtörzs kiszúrta, hogy a kocsi vezetője elmélyülten szorítja a füléhez a mobilját. Mellé kanyarodtuk, de hiába integettek neki a rendőrök, annyira lekötötte a középkorú férfit mindaz, amit a telefonban hallott, hogy nem is érzékelte, ami körülötte történik. Amikor végre meglátott bennünket, lehúzta az ablakot, majd közölte megnyugtatásunkra: – Mindjárt abbahagyom! – És a szavai hatottak. Ezt abból gondoltam, hogy a zsaruk egyáltalán nem látszottak idegesnek, amikor félreállították és megbüntették.

A szolgálat végén, a főkapitányság felé véve az irányt, a rendőri hivatásról és a fizetésekről beszélgettünk. Amit így lehetne összegezni:

– **Te mennyiből jössz ki havonta?**

– Mit tudom én! Annyim ég sosem volt…

– koloh –

ZEBRA TAXI KFT
444 444
Minőség, megfizethető áron!

VERSO BIZTOSÍTÁSI ALKUSZ KFT.
6000 KECSKEMÉT, FORRÁS U. 2/A FSZ. 2.
TELEFON: 76 / 570 700, FAX: 76 / 570 701
E-MAIL: VERSO@VERSO.AXELERO.NET
A Verso Biztosítási Alkusz Kft. munkatársai, folyamatosan végzik a biztosítási piac és a banki hitelkonstrukciók összehasonlítását, több szempont figyelembe vételével. A pontos igényfelmérés segítségével a legoptimálisabb, egyedi megoldások közül választhatnak ügyfeleink.
HITEL
BIZTOSÍTÁS
ÉPÍTÉS-SZERELÉS,
vagyon, gépjármű, lakás, élet, baleset, utas, felelősségbiztosítások
EGÉSZSÉGPÉNZTÁR
NYUGDÍJPÉNZTÁR
LAKÁSKASSZA
KÖZVETÍTŐI DÍJ NÉLKÜL

Qualita-Team Bt.
Hitelközpont
0,77 %-tól
1 millió = 4.985 Ft-tól
5 millió = 24.925 Ft-tól
- szabadfelhasználásra
- hitelkiváltásra
- lakásvásárlásra
- személyi kölcsön
- BAR megoldható
- akár 2 héten belül pénzhez juthat!
Kecskemét
Dobó krt. 8. fsz.17.
(Central Passage)
(70) 583-72-63
76/ 506-598
www.qualita.hu
Az Ön előzetes költsége: 0 Ft.
Végrehajtás, APEH-, TB-, illeték tarozás
tanya, gazdasági épület, nyaraló, garázs nem akadály!

GYÖNGYI ÉS TÁRSA BT. ÁTÍRÓ IRODA
Gépjárműátírás teljeskörű ügyintézéssel!
– forgalomba helyezés – gépjármű átírás
– kötelező biztosítás
– okmányok pótlása
– hitelügyintézés
– személyes okmányok ügyintézése
www.gyongyiatiroda.hu
70/384-75-96, 70/290-34-94
76/327-884

BONUS IRODASZER
-Irodaszerek,
-Irodaszer kiegészítők,
-Tintapatronok,
-Nyomtatványok...
Tel: 76/487-014, 06/20-95-68-500
Pentex -Ker Bt.
6000 Kecskemét, Katona J. u. 1.